THE LATVIAN NEWSPAPER FOR CANADA AND U.S.A.

Published twice weekly by the Latvian Relief Society of Canada „Daugavas Vanagi"
Business Office: 491 College St., Toronto 4, Ontario, Canada
Telephones: 921—7121; 368—3239
Editor-in-Chief: ALFRĒDS VINČELS
United States Editorial Offices:
New York: Editor — V. Irbe, 4035 Rombouts Ave., Bronx N.Y. 10466, U.S.A.
Chicago: Editor — Z. Kēlere, 2511 N. Kimball Ave., Chicago, Ill., 60647, U.S.A.
WEDNESDAY, JUNE 21, 1967

LATVIJA
AMERIKĀ

49. N-RS. TREŠDIENA, 1967. GADA 21. JŪNIJS 17. GADS

AUTHORIZED AS SECOND CLASS MAIL BY THE POST OFFICE DEPARTMENT OTTAWA AND FOR PAYMENT OF POSTAGE IN CASH

LATVIEŠU LAIKRAKSTS AMERIKĀ
Iznāk divas reizes nedēļā — trešdienās un sestdienās. Izdevējs — Latviešu aprūpes biedrība Kanadā „Daugavas Vanagi."
ATB. REDAKTORS: ALFRĒDS VINČELS
Redakcija un kantoris: 491 College St., Toronto 4, Ontario, Canada
Tālruņi: 368—3239 (redakcijai), 921—7121 (kantorim)
Redaktora tālrunis vakaros — 531—4533
Nujorkas redakcijas vaditājs V. IRBE 4035 Rombouts Ave., Bronx N.Y. 10466. U.S.A. Tālrunis 994—7917
Čikagas redakcijas vaditāja Z. KĒLERE, 2511 N. Kimball Ave., Chicago, Ill., 60647, U.S.A., tālrunis 486—8975

Mēs pieminam, atgādinām un bridinām

14. JŪNIJA SĒRU SARĪKOJUMS TORONTO

Vairāk nekā 700 baltiešu 14. jūnijā pulcējās Ītona auditorijā Toronto, kur Baltijas tautu federācijas Kanadā rīkotajā sēru aktā pieminēja pirms 26 gadiem pirmās baltiešu masu deportācijas, kuŗām pakāpeniski sekoja citas. Pēc iepriekšējā gada paraugа, arī šoreiz sēru sarīkojumu ievadīja ar Baltijas tautu kaŗa veteranu organizētu demonstrāciju, šoreiz motorkādes veidā. 102 automašīnas ar apmēram 300 dalībniekiem O. Perro vadībā sēru braucienu sāka Kanadas nacionālās izstādes laukumā un pa pilsētas galvenajām ielām virzījās uz sarīkojuma vietu. Nacionālie karogi, ietekmīgie saukļi un informātīvās skrejlapas saistīja kā gājēju, tā arī braucēju uzmanību, vēstījot par drausmīgo brīvības apspiešanu un tautu iznīcināšanu, kas vēl joprojām palikusi nesodīta. Cik iespaidīga bija demonstrācija un vispārējais sēru akts, tikpat nožēlojama bija galvenā runa, kuŗu teikt rīkotāji bija aicinājuši Ontario provinces parlamenta opozicijas vadītāju — liberāli R. Niksonu. Amata pienākumu kavēts, viņš savā vietā bija sūtījis kādu jaunekli, kas neturēja par vajadzīgu pat sabiedriski-politiskās pieklājības formā pieminēt sarīkojumu, kuŗā ieradies.

Sēru aktā Ītona auditorijā redzamāko viesu vidū bija ASV konsuls R. Vinfrijs, BTFK goda priekšsēdis archibīskaps A. Lūsis, bijušie BTFK priekšsēži V. Upeslācis un E. Rizna, Lietuviešu nacionālās federācijas prdis J. Rinkunas, Baltijas sieviešu padomes goda priekšsēde A. Gailīte u.c, Rakstveida sveicienus bija sūtījis Kanadas ministru prezidents L. Pīrsons, finanču ministrs M. Šārps, Ontario provinces labklājības ministrs Dž. Jaremko u.c.

Pieminas aktu ar aizlūgumu ievadīja igauņu mācītājs O. Pūms, tad BTFK pr-dis H. Kullango savā uzrunā vispārējos vilcienos pakavējās pie baltiešu masu deportāciju sākuma. Apvienoto nāciju parakstītā cilvēku tiesību charta joprojām nav attiecināta uz Baltijas valstīm, kuŗu brīvības apspiešana un tautu iznīcināšana turpinās.

Galvenais runātājs Leonards Šifrins (Shifrin) vispirms norādīja uz iemesliem, kas kavējuši ierasties R. Niksonu, pēc tam vispusīgi iepazīstināja ar kādreizējo provinces liberāļu partijas vadītāju A. Tomsonu, kas slimības dēļ atteicies no pienākumiem. Nolasītajai R. Niksona runai atsūtītais jaunekļis pievienoja arī federālās valdības ministru prezidenta L. Pīrsona atziņu, ka Kanadas „daudzkultūrai" bez angļu un franču izcelsmes iedzīvotājiem ievērojamu pienesumu devušas arī dažādās etniskās grupas.

Lietuvas ģenerālkonsuls Dr. J. Smuldzinas, uzrunājot klātesošos lietuviešu valodā, norādīja uz komūnistu vardarbību Lietuvā un pārējās Baltijas valstīs. Igaunijas ģenerālkonsulu J. Markusu pārstāvēja Igauņu centrālās padomes pr-dis H. Parkma. Programmā bija minēts, ka uzrunu teiks arī Latvijas ģenerālkonsuls R. N. Braisons, kas, kā zināms, no pienākumiem atlūdzies jau pirms vairākiem gadiem, bet viņa vietā mūsu diplomātiskais korpuss vēl joprojām nav izraudzījis jaunu. Jāatzīmē, ka šo faktu nezina BTFK... Tā arī sarīkojumā LNAK valdes prdi J. Niedru programmas vadītāja T. Kūhi pieteica kā „Latvijas ģenerālkonsula pārstāvi"... J. Niedra uzrunā cita vidū teica: „14. jūnijs neizgaisīs no mūsu atmiņas, jo tas parādīja, cik nežēlīga ir komūnistiskā vara. Šai sēru dienas aktā mēs pulcējamies, lai atcerētos tos solījumus, kuŗus devām, redzot aizrestotos preču vagonus un mocīto latviešu tautu." Tālāk J. Niedra uzsvēra, ka šī krimināInozieguma izdarītāji vēl nav sodīti, bet kā līdztiesīgi sēž pie dažādo konferenču galdiem. Tādēļ mūsu pienākums ir sēru aktos atgādināt brīvajām tautām, ka tik ilgi, kamēr pastāvēs komūnisms, ne liekas, ne mazās tautas nevar justies drošas. Mūžīgā piemiņa mēs paturēsim savas tautas mocekļus un brīdināsim ikvienu, kas draudošo briesmu priekšā gatavojas iemigt.

Koncerta daļā dziedāja igauņu jauktais dubultkvartets Helmi Betlema vadībā, latviešu vīru ansamblis Kalvis J. Dzeguzes vadībā un lietuviešu jauktais koris Varpas D. Skrinskas vadībā.

Baltijas sieviešu padomes deklarāciju nolasīja sekretāre H. Jogi. Tajā cita vidū bija teikts, ka laikā, kad daudzām tautām tiek dota brīvība un pazūd kādreizējais koloniālisms, Pad. savienības koloniālisms un genocīds Baltijas valstīs nav pat apspriests Apvienotajās nācijās vai citā starptautiskā forumā. Pašreiz notiekošā pārkrievināšana ir nopietns draud Baltijas tautu kultūrālajai un fiziskajai pastāvēšanai. Tādēļ sievietes no Igaunijas, Latvijas un Lietuvas aicina brīvo pasauli pasargāt Baltijas tautas no pilnīgas iznīcināšanas.

Sēru aktam beidzoties, visu trīs tautību skaustu un gaidu goda sardze ar nacionālajiem karogiem sekoja Kanadas karogam kā simbolam brīvībai, par kuŗu cīnāmies un aicinām cīnīties visas nākošās paaudzes, kamēr Baltijas valstīs valdīs atkal patiesa brīvība. Šai cīņā aicināti arī visi tie, kas sēru dienā nevarēja godināt baltiešu tautu mocekļus, noliecot galvas nacionālo karogu priekšā. Kas mocekļu piemiņu grib svētu turēt, var to apliecināt, ar atsaucīgu sirdi nododot LNAK un Kanadas DV kopīgajā līdzekļu vākšanas akcijā savu ārtavu Latvijas brīvības un tautas iznīcinātāju apkarošanai.

R. N.

Tautu meitas ar Latvijas karogu 14. jūnija demonstrācijas motorkādē Toronto. Foto: JAK

Kad vējš svaida kaijas

PIEZĪMES UN PĀRDOMAS PAR DIVĀM DAŽĀDĀM LATVIEŠU DIENĀM MONTREALĀ

I

Sakāmvārdā mēdz teikt, ka visi ceļi vedot uz Romu, bet pašreizējās Kanadas simtgades jubilejā varam sacīt, ka visi ceļi ved uz pasaules izstādi Montrealā. Arī latviešu ceļi veda uz krustojās Sv. Labrenča upes salās, kuŗas izveidoja vai paplašināja Expo 67 vajadzībām. Jau kādreizējā Sv. Helenas sala, gan ievērojami paplašināta un pārveidota, bija pirmais latviešu ceļa mērķis, kad 20. maijā tās t. s. amfiteātrī notika t. s. latviešu satikšanās diena. Un kur gan satikšanās var būt skaistāka, ja ne labi koptā zālītē un svaigi celtas dēļu grīdas, kuŗu Expo 67 direkcija bija nosaukusi par Sv. Helenas amfiteātri?

Latviešu ceļš uz pasaules izstādi otrreiz veda un krustojās 10. jūnijā, šoreiz jau jaunradītajā Notre Dame salā — Pad. savienības paviljonā. Okupētās Latvijas pārstāvji kopā ar dzimtenes vēsmām bija atveduši labi ceptu kultūras apmaiņas kliņģeri, kuŗā propagandas rozinītes bija tik delikāti ieceptas, ka dažs labs tās norija pat bez pārkošanas. Pad. propagandistu rīkota sacensība „Vai pazīsti padomju Latviju" gan bija bez rozīnēm, toties šai kultūras kliņģerī bagātīgā daudzumā bija saules puķu sēklas. Tādēļ vēlāk bija dzirdama spļaudīšanās, jo saules puķu sēklas nav ēdamas kā rozīnes.

Uzvarētājiem smaržu pudelītes un citas pieminas lietiņas vēl ilgi apliecinājās, viņi patiešām devuši pareizās atbildes uz jautājumiem: 2) Kādas jūras robežojas ar pad. Latviju?; 2) Kāda valoda ir tuvākā latviešu valodai? :3) Kā sauc pad. Latvijas galvaspilsētu?; 4) Kādas upes ir pad. Latvijā? 5) Kuŗā gadā Latvija iestājās Pad. savienībā? 6) Kādi pad. Latvijas ražojumi parādās ārzemju tirgū?; 7) Kādi lauksaimniecības ražojumi tiek eksportēti no pad. Latvijas?; 8) Kādās valstīs ir lielākais ārstu skaits uz 10.000 iedzīvotājiem?; 9) Kādās sporta nozarēs pad. Latvijas sportisti ieguvuši olimpiskās medaļas?; 10) Kādi padomju rakstnieki ir latvieši?; 11) Kādi Kanadas un ASV mūziķi devuši viesizrādes pad. Latvijā?

Pareizo atbilžu zinātāju skaits nebija pārāk liels, jo lielākā daļa trimdas latviešu nepazīst „padomju Latviju" jo tādu latviešu tauta nekad nav vēlējusies. Mēs pazīstam gan komūnistu okupēto Latviju, bet uz to attiecināmi pavisam citi jautājumi, piemēram: „Cik nevainīgu cilvēku deportēja 14. jūnija naktī?" un daudzi līdzīgi. Bet šo jautājumu, nedz arī ar sacensības

(Nobeigums 4. lpp.)

Ņujorkas latviešu ev.-lut. draudzes Longailendas rajona vecākais A. Trautmanis (pa labi) nodod archibīskapam A. Lūsim Salas baznīcas atslēgas, aizmugurē īpašumu komitejas loceklis L. Lagzdiņš un architekts Z. Zariņš. Foto: B. Rozītis

MASKAVA TURPINĀS APBRUŅOT ARABUS

Pad. savienības ministru prezidenta Kosigina gaidāmā ierašanās Apvienotajās nācijās, kas var izsaukt plašāku ārlietu ministru vai pat valdību galvu salidojumu Ņujorkā, nebūt nenozīmē, ka, gatavojoties runāt par vienu, krievi nedarīs kaut ko citu.

No Maskavas ziņo, ka Pad. savienība nolēmusi turpināt ieroču un citu kaŗa materiālu sūtījumus arabu valstīm. Kairo cirkulē valodas, ka jau tagad, tikai nedēļu pēc smagās sakāves, krievi sākuši uzpildīt arabu iztukšotos arsenālus un ka ceļā uz Ēģipti jau atrodoties 100 Mig tipa lidmašīnu. Te jānorāda, ka īsajā Vidējo austrumu kaŗā arabi zaudēja ap 400 lidmašīnu: Ēģipte 300, Sīrija 60, Jordānija 35 un Iraka 15, kamēr Izraēla zaudējusi tikai 19 lidaparātu.

Pēdējo 10 gadu laikā Pad. savienības militārā palīdzība Ēģiptei vien sasniegusi vienu biljonu dolaru. Vai krievi turpinās arābu militāro jaunuzbūvi līdzšinējā tempā? Par to krievi neruna, bet arabu galvaspilsētās klīst baumas, ka Nasers no Izraēlas iznīcināšanas domas vēl nav atsacījies. Lai šim nolūkam vispār varētu no praktiskā viedokļa tuvoties, nepieciešama masīva Pad. savienības militārā palīdzība. Amerikāņu militārie lietpratēji domā, ka vismaz turpmākajos pāris gados krievi arabiem nekā lielā nedos, lai Nasers nepārsteigtos, izmēģinādams jaunu afēru. Tāpat kā Nasers cer iznīcināt Izraēlu, tā Pad. savienība vēl vienmēr cer iegūt kāroto iespaidu Vidējos austrumos. Bet Nasers patiesībā ir vienīgais, uz kuŗa palīdzību Maskava šai ziņā var cerēt. Jauna pārsteidzī-

(Nobeigums 8. lpp.)

Voldemārs Korsts

Vai padoties pesimismam?

Nesen nācās dzirdēt, ka kādas latviešu draudzes priekšnieks aicinājumu atbalstīt kopīgo cīņu par Latvijas brīvības atjaunošanu noraidījis ar motivējumu, ka draudze un tās locekļi nav politiska organizācija, bet Latvijas valsts patstāvības atjaunošana jau sen zaudēta lieta. Ja draudzes priekšnieks tiešām tā teicis, tad dots jauns pierādījums, ka liela daļa trimdas latviešu aizmirsusi, ka dzimteni atstājam kā karaviri vai arī kā bēgļi, vismaz ārēji parādot, ka ar šādu rīcību vēlamies turpināt cīņu, jo nespējām taču samierināties, ka mūsu valsti un tiesības sabradā svešа vara. Mēs bijām pārliecināti, ka, pametot visu un dodoties trimdā, spēsim par savām tiesībām cīnīties ietekmīgāk nekā paliekot dzimtenē, kur, ņemot pasīvu pretestību, aktīvas cīņas iespējas nemaz nebūtu.

Protams, toreiz mēs cerējām, ka mūsu svešniecības laiks būs samērā īss. Tāpat laba daļa tautiešu dzimteni atstāja vienīgi baiļu dēļ, bet šo iemeslu būtu jāaizmirst, jo nedaudz vēlāk, jau atradoties svešumā, mēs gandrīz vienprātīgi deklarējam, ka neesam savu tēvzemi aizmirsuši. Apzināti vai neapzināti, bet liela daļa dzimtenē palikušo cerēja savai zemei vairāk pakalpot, paliekot uz vietas, ar savu piekļaušanos zemei uzturot tautas kopību, lai Latvijas vārdu neizdzēstu no ģeografiskās kartes. Dzimtenē palikušie savu pienākumu arī veic, kaut viņu dzīve un cīņa neapšaubāmi ir nesalīdzināmi grūtāka nekā mūsu trimdas saimes locekļu bieži vien ļoti pārtikušā eksistence. Visiem tiem, kuŗi trimdā dzīvo vienīgi personīgajai labklājībai un sabiedrības pasākumos piedalās vienīgi tik daudz, cik nepieciešams sevis apmierināšanai vai — vēl jaunāk! — izklaidēšanās priekam, būtu arvien par jaunu jāatgādina, ka neviens mūs vēl nav atbrīvojis no tā uzdevuma, kuŗa dēļ mūsu trimdai un mūsu organizācijām vispār ir jēga pastāvēt, kuŗa dēļ padomju vara nīst mūsu esamību un darbību svešumā.

Nevietā ir aizbildināšanās, ka jāgaida, kamēr jaunā vara pati sabruks, jo esam pārāk niecīgi, lai kaut ko spētu paveikt, kādēļ viss, ko darām, ir bez nozīmes. Mums jāapzinās, ka arvien pastāv Latvijas territorija, ka tajā vēl dzīvo latviešu tauta, kuŗas eksistence ar katru dienu vairāk apdraudēta. Tādēļ mūsu pienākums ir ar aktivitāti apliecināt mūsu brāļiem un māsām dzimtenē, ka neesam viņus aizmirsuši, tā stiprinot viņus klusā un varonīgajā cīņā, bet reizē arī darot visu iespējamo, lai pasaule saklausītu mūsu taisnību, lai mēs iegūtu draugus un sabiedrotos, kuŗi varētu izšķirīgi paātrināt Latvijas augšāmcelšanos.

Šis mūsu pienākums sadalās divos posmos. Vispirms mums jāuztur organizēta kopība, bez kuŗas mēs izklīstu un aizmirstu, ka mūsu šūpulis kārts Baltijas jūras krastos, bez kuŗas mēs nespētu audzināt nacionālu jauno paaudzi, kuŗai, acīm redzot, piekritīs lielais uzdevums mūsu sākto cīņu novest galā. Bet tā ir tikai viena kopuzdevuma daļa, kuŗu īstenojot būtu jāatceras, ka arī ikvienai draudzei, organizācijai vai citai vienībai tikai tad ir pamatota pastāvēšanas vajadzība, ja to vadība un locekļi apzinās, ka viņu saime pastāv tikai tādēļ vien, lai varētu piedalīties mūsu primārā uzdevuma veikšanā — strādājot Latvijas neatkarības atjaunošanas labā.

Vadoties no šīs atziņas, būtu jāsaprot, ka, piemēram, dziesmu svētki iegūtu desmitkāršu nozīmi, ja dziesmas neizskanētu vienīgi mūsu pašu priecināšanai, bet tās izlietotu arī kā politisku ieroci, kā tas kādreiz bija ar mūsu pirmajiem dziesmu svētkiem dzimtenē pirms Latvijas valsts rašanās. Raugoties no šī viedokļa, kļūst saprotami arī dzejnieka Andreja Eglīša rūgtie vārdi par sabiedrisko namu būves maniju. Vēl rūgtāk tomēr redzēt, ka mums ir tik daudz līdzekļu gadskārtējo rutīnas jubileju un greznu balļu rīkošanai, bet trūkst līdzekļu un arī gribas īstai cīņai — prasību pacelšanai un neatlaidīgam informācijas darbam.

Būtu laiks apzināties, ka biežī vien kaŗu neizšķir militārie līdzekļi vien, bet ļoti izšķirīgs fakts bijis un būs arī psiholoģiskā cīņa un pasaules sabiedriskās domas atbalsta iegūšana. Mūsu tautieši dzimtenē ar savu varonīgo stāju un izturību ir pelnījuši, bet no mums vēstures uzliktais pienākums prasa, lai neaizmirstam, ka mums pilnībā paveicams uzdevums politiskajā cīņā un ar to saistītajā informācijas darbā. Šī uzdevuma veikšanas efektīvumu jūtami mazina niecīgie līdzekļi, kādi šim darbam rodami, bet vēl vairāk ierobežotais darbinieku skaits. Pie tam šos darbiniekus mēs nesaudzējam, bet arvien vairāk cenšamies pārslogot, arī morāli mazinām viņu darba spējas, neatbalstot darbību, neievērojot aicinājumus un nepiedāvājot aktīvu pašu palīdzību. Mēs visai labprāt redzam un pieņemam gatavu informāciju, dažreiz ar to pat lepojamies, bet tās sagatavošanā sevišķi labprāt nepiedalāmies, vēl kūtrāki esam savu pienākumu veikt un sagatavoto informāciju izvietot vietās, kuŗās tā nepieciešama. Ir jau taisnība, ka šāds darbs tā darītājam nedod iespēju paspīdēt citu priekšā, nedz arī uzrāda tūlit saskatāmus rezultātus. Būtu laiks tomēr apzināties, ka tieši šis pelēcīgais ikdienas darbs ir tas, kas vienīgais var dot īstus panākumus. Tādēļ ir neatbildīgi un vieglprātīgi, piemēram, saņemt un izlietot pāris tūkstošu dolaru, lai izgreznotu smago automašīnu īsai parādei (kā tas nesen noticis), kuŗā to ievēro tikpat daudz kā vienkāršu mašīnu ar efektīviem saukļiem un pāris karogiem, kas neprasītu ne desmito daļu no minētajiem izdevumiem. Ir, varbūt, arī nepiedodami izlietot tūkstošiem dolaru kāda eksplozīva jautājuma īslaicīgai reklāmēšanai, kuŗas troksni visvairāk sadzirdam mēs paši, bet maz ievēro tie, kuŗi mums var būt izšķirīgi palīdzīgi, jo viņus nepārliecinās kāda atsevišķa sprādziena efekts, bet vienīgi neatlaidīga faktu piegāde un pārliecība, ka viņu līdztautiešiem zina un saskata ne tikai mūsu taisnību, bet arī to, ka mūsu taisnajai prasībai būt brīviem piekrīt sava nozīme arī viņu pašu brīvās nākotnes nodrošināšanai.

Smags un vienmuļš ir īstais BATUN darbs — Apvienoto nāciju delegāciju informēšana, bet ar laiku tas var gūt vērā liekamus rezultātus. Grūts un vienmuļš ir arī organizācijas Americans for Congressional Action to Free the Baltic States darbs pie ASV kongresa, bet vēl grūtāk

(Nobeigums 8. lpp.)

4½% PAR NOGULDĪJUMIEM

Tautieši! noguldiet savus ietaupījumus paši savā TORONTO LATVIEŠU KREDITSABIEDRĪBĀ
LATVIAN (TORONTO) CREDIT UNION LIMITED, 491 College Street, Toronto 4, Ontario, tel. 924-2775

Sākot ar š. g. 1. jūliju jūs saņemsit 4½% rentes par saviem noguldījumiem, aplēšot par gada ceturkšņiem no mazākā atlikuma. Bez tam reizē ar noguldījumu mēs automatiski izdarām jūsu dzīvības apdrošinājumu līdz $2,000.00, atkarā no vecuma, un paši maksājam apdrošināšanas prēmiju 65¢ par katru tūkstoti.

JŪS PATIESĪBĀ SAŅEMAT 5.28% PAR SAVU NOGULDIJUMU MŪSU KREDITSABIEDRĪBĀ

Binokulārs skatiens pasaulē

SIKAS PIEZĪMES PAR NOVĒROTO, SAKLAUSĪTO UN RAKSTOS LASĪTO

Kollēga Bebers raksta, ka „stratēģisku" iemeslu dēļ pāris mēnešu nekā neesot rakstījis. Man jāatzīstas, ka „taktisku" iemeslu dēļ pēdējos trīs mēnešos nekā neesmu publicējis „Latvija Amerikā" slejās. Mana „taktika" izskaidrojama gluži vienkārši: nevar taču redaktoru (pirmkārt) un burtlīčus, korektoru (otrkārt) un lasītājus (treškārt) apgrūtināt ar sīkumiem, ar niecīgām piezīmēm, ja pasaulē risinās daudz lielākas, svarīgākas lietas. Kaŗi, lielie un mazie, aukstie un karstie... Nevar iemaisities ar sīkumiem, ja mazā žīdu valstiņa dod „pa purnu" lielajiem milžiem, ja Apvienotās nācijas mokās un gudro piemērotu, visiem pieņemamu rozolūciju, ja dažas lielvalstis mīņājas uz vietas un nezina, uz kuŗas kājas nostāties, kaut savā laikā pašas „iekārtoja" to mazo valstiņu... Pasaulē bezgalīgi daudz „ļoti svarīgu" problēmu! Tātad — taktika mani pamudināja nogaidīt.

Bet dzīve sastāvot no sīkumiem — esot teicis kāds gudrelis. Tad jau kaušanās (vai nu Vidējos, vai Tālajos austrumos), tāpat kā bezgalīgā pļāpāšana Apvienoto nāciju drošības padomē u. t. t. arī ir tikai sīkumi, protams, pasaules mērogā. To visu tā labi pārdomājot, atzinu, ka tomēr būs jāuzraksta kādi sīkumi. To nu arī daru.

★

Pieminot K. Silzara rakstu, Bebers ļoti pareizi konstatē, ka diplomātija ir zinātne, kas ar skaistiem vārdiem cenšas apslēpt patiesus apstākļus un apgaismot notikumus tā, lai vienkāršam cilvēkam (kas diplomātijas zinātni nav mācījies) teikto un rakstīto iztulkotu dažādā veidā. Piedošanu, Bebera rakstīto atreferēju saviem vārdiem, bet tas jau nekas — doma tā pati! Šo domu cilāju jau savās piezīmēs, kad sāku tās publicēt „Latvijā Amerikā". Pasaules lielākā nelaime ir tā, ka diplomātu paņēmienus lieto tagad visi un visur!

☆

Un nu lūdzu piedošanu: esmu palicis atbildes parādā diviem lasītājiem, kas bija atsaukušies uz manām piezīmēm. Nevarēju, nudien, nevarēju ātrāk atbildēt. Taktisku vai citu iemeslu dēļ, tas nekrīt svarā!

A. Z. (Flašingā) LA 23. numurā jautāja par „dzimumdienu" un „dzimšanas dienu". Neesmu valodnieks (kaut mani ļoti interesē jautājums par latviešu valodas pareizo kopšanu), tādēļ nevaru dot motivētu atbildi, bet, šķiet, ka valodnieki arī šorīt nepakustinās ne ausu, ne pirkstu. Šis jautājums, ja mana atmiņa nevilj, jau sen atrisināts. Pareizi ir „dzimšanas diena". Ja tomēr daži tiepšas paliek pie „dzimumdienas", nekā darīt!

☆

M. J. (kaut kur ASV) LA 24. numurā lasītāja vēstulē „Porči, pīči un bīči" pieskaŗas tādiem valodniecības jautājumiem, kuŗus neesmu ne gribējis, ne varējis savās piezīmēs apskatīt, bet labi arī tā.

Attieksmē uz J. Porieša grāmatu man jānorāda, ka savās piezīmēs neesmu mēģinājis to „zemu vērtēt". Esmu tikai aizrādījis uz dažiem misekļiem (varbūt autora atmiņā, varbūt spiestuvē), kuŗus pagadījās ievērot. Pēc tam parādījušies vairāki aizrādījumi vēl uz citām „kļūdām" šajā grāmatā. Tātad.

„Kalēja ielas" augstās prasības kas darbiniekus mācija (reizēm spieda!) rakstīt tikai „visiem pieņemamā garā", ir piesavinājies ne tikai žurnālistu seniors J. Porietis, bet arī daudzi citi mūsu žurnālisti. Tas nekā nenozīmēja, ja tāds žurnālists vēlāk aizgāja no „Kalēja ielas" uz citu vietu. Ieaudzinātais „gars" gāja līdz! Šis „gars" arī tagad manāms mūsu žurnālistikā. It īpaši kādā „lielā" laikrakstā. Bet par to nav ko brīnīties, jo šo garu kultivē visas pasaules periodikas vadītāji — naudas rāvēji. Tikai visiem pa prātam! — tas ir šī „gara" pamats.

Varu atkārtoti iebilst pret to, ka J. Porieša atmiņu darbā publicētā „sensācionālā vēstule" var dot izskaidrojumu grāmatas titulam. Grāmata sniedz atmiņas par ļoti ilgu laiku (visu autora mūžu), kad „valdījis cars u. c.", ne tikai prezidenti. Tad nu prezidenta runāšanai vai nerunāšanai visā grāmatā ļoti niecīga nozīme.

Jābrīnās, kā gan kuŗu reizi gribam tulkot grāmatu titulus... Kad pirms dažiem gadiem izdāna grāmata „Labie gadi", varēja dzirdēt pārmetumus, ka autors saslavējis resp. apraksījis „Ulmaņa valdīšanas labos gadus". Man gan šķiet, ka autors taču bija rakstījis par visiem „labajiem gadiem" brīvajā Latvijā. Kādēļ tad grāmatas virsrakstā nebija „gars" vai tagad manāms mūsu žurnālistikā. Ir šī

VIJA
E-RIKĀ
DIENA, 1967. G. 21. JŪNIJS
AKCIJA TORONTO.
Alfrēds Vinčels, 508 Palmerston
tālr. 531—4533;
Silvija Ancāne, sasniedzama re-
Adolfs Noritis, 1749 Victoria Park
h, Ont.; tālr. 759—8076;
Podnieks, 26 Underhill Dr., Don
3;
Peteris, 17 Chester Hill Rd.,
226.
EIROPA:
ünster/Westf., Von Einem Str. 19.
ptus pēc vajadzības Isinšt. Ne-
glabē, bet uz vēlēšanos sūta at-
ka (Kanadā) vai starptautiskais
Ar autora vārdu vai iniciāļiem
s domas ir rakstītāja personīgs
atbilst arī redakcijas viedoklim.
n Kanadā — par mēnesi $1.50;
$4.50; 6 mēn. $8.50; par gadu
Atsevišķa numura cena 20 centu.
nājumu dajā $1.60, bet tekstā
— $6.40 par 1 collas slejas telpu.

ešo
zāciju?

valodās. Tomēr viss, kas mums iznācis, līdz šim ir samērā vāji izplatīts. Blakus mūsu vēsturnieku prof. Dr. A. Spekkes un Dr. E. Andersona darbiem, lai še minētas citas nozīmīgākās grāmatas: Ādolfa Šildes „The profits of Slavery", Alfreda Bērziņa „The Unpunished Crime" un tikko iznākušā „The Two Faces of Coexistence" u. c. Arī pašreiz Zviedrijā izdodamā „Latvia, Country and People" varētu labi kalpot kā izziņu vai rokasgrāmata visos jautājumos par Latviju un tās neseno vēsturi. Mums ir vēl citas grāmatas, kuras gaida tulkošanu, kā E. Kārkleja „Vai atzīsties?" par čekas šausmu darbiem Latvijā, J. Simsona „Vorkutas gūsteknа stāsts", C. Janovska „Svešumā" u. c. Mums trūkst šo un līdzīgu darbu tulkojumu franču, italiešu, spāņu un vācu valodā, kas ir absolūti nepieciešama lieta.

Latviešu preses biedrība apzinājusi ap 60 latviešu bibliotēkāru. Tie varētu veidot pamatu jaunai organizācijai, kuŗā būtu aicināmi visi mūsu mācības spēki un studenti. Šī organizācija būtu dibināma saziņā ar latviešu kultūras fondiem, no kuŗiem varētu gaidīt materiālo atbalstu un koordināciju.

Alfreds Puķīte

s nevarēja būt šaubu: šautenes
gatavībā un rokas granātas
krievi zaglīgi, bet neatlaidīgi
i, un viņu bija neparasti daudz.
reiz viņu nodoms nav mums
konstatēja.
nā taču vajadzētu būt kādam
eva nevarēja nomierināties.
Puriņš nopietnā balsī atteica.
ūt visu pasauli un uzspiest ko-
ēcei. Bet mēs viņu sistēmu ne-
ām. Tas, no viņu viedokļa rau-
igs iemesls, kuŗa dēļ var uz-
ne vien mazo Masļenku robež-
arī visu Latviju un vēl daudz
malu laukā, Puriņš pār plecu
rālīgi, ja tu ar bērniem tagad
paslēptos kaut kur ciemā pie
ēl nav par vēlu . . ."
bildes vietā paķēra patšauteni
n zīmīgi paskatījās vīrā:
s, es cīnīšos kopā ar tevi!"
tras istabas atsaucās cita balss,
vienīgais dēls, tikko kļuvis četr-
s.
iņš bez kādas ieruņas noteica,
ar sevi saprotama rīcība. „Taču
palikt!"
gadu, arī šai gadā Puriņa brā-
ties skolu vasaras brīvlaikam,
Rīgas Masļenkos paciemoties un
ku gaisu. Šoreiz viņa bija atve-
dzeni Ievu.
ātas un knadas pagalmā sa-
iesteidzās Puriņu istabā.
urpinājums sekos)

Margarita Ausaka

Kad ziemā zied liepas

SARUNA AR STUTGARTES OPERAS DZIEDONI RENĀTI GŪTMANI

Smalks sniegputenis viegli sijāja pāri ziemīgajiem Lejassaksijas kalniem un lejām, kad jāvos vilciena ritmiskajam ritējumam uz Reinas pusi. Aiz platā loga gaŗām slīdēja ziemas miegā iegrimuši balti klaji, ledainos krastos norimusi upe. Tikai pati kupeja likās elpojam liepziedu smaržu. Varbūt pie tā sava daļa bija Štutgartes operas dziedonei Renātei Gūtmanei, kas, kupejas stūrī iesēdusi, pieminēja savas bērnu dienas tēva mājā Zemgalē. Katrs viņas vārds bija kā bērna mikstā pēda, kas iztekā no kakta kaktā, pāri augļu dārzam, laukiem un pļavām.

„Liepas", teica dziedone, pielieku logam balto vaigu. „Liepas tur smaržoja kā vairs nekur citur pasaulē."

Varbūt tādēļ vēl šodien viņas balsij ir tāds salds un tumšs bišu sanējums?

Visvairāk atmiņu tomēr palicis no Rīgas. Skaņām un saskaņām bija pievīts vecāku mājā viss. Mūzika virmoja gaisā, un bērns to sevī uzņēma ar katru elpas vilcienu. Renātes Gūtmanes māte bija dziedātāja, beigusi Leipcigas konservātoriju. Zem baltajiem griestiem tika bieži mūzicēts, sevišķi, kad viesos iegriezās Viktors Kviesis.

Šādā vidē vēlēšanās pašai dziedāt nākusi pati no sevis agrā bērnībā, un meitenes māte ar prieku to visādi atbalstīja. No gada uz gadu viņa bija arī pirmā skolotāja, sagatavojot mazo solisti arī skolas sarīkojumiem. Tā viņa sākusi koncertēt, pierast pie skatuves dēļiem. Visvairāk prātā iegūluši skolas 18. novembŗa svētku akti ar savu svinīgumu un pacilājumu.

Sniegputenis aiz vilciena loga bija pierimis. Tālu austrumu pusē palikusi Hanovera, kur arī bija Latvijas valstssvētku akts, piedaloties pazīstamiem vācu sabiedrības pārstāvjiem. Atkal svinīgajā sanāksmē dziedāja Renāte Gūtmane, bet nu jau nobriedusi māksliniece, kas izlauzusi sev ceļu vācu mūzikas pasaulē un ieguvusi daudz cienītāju ar savu darbu operā. Ievērojot to, ka visa viņas izaugšana un izveidošanās notikusi vācu mūzikas pasaulē, kuŗai it visur arvien bijis ļoti dominants spēks, ar aizkustinājumu bija jāklausās, kā viņa ar aizvērtām acīm dziedāja mūsu tautas dziesmas. Varbūt tur ēnojās Rīgas ielas un Zemgales lauki? Sanāksmes nobeigumā Renātes Gūtmanes spēcīgais drāmatiskais mecosoprāns pacēlās kā zelta taure, skaņās vīdams savu spožumu ar Borisa Piekalnīša basu un atdzīvinādams svētku saimei Eduarda Virzas mistisko karoga varenumu.

Kupejā mēs bijām četri. Plato plecu atzveltnī iespiedis, vēlās naktis atsnauda rustikālais basa īpašnieks B. Piekalnītis. Vācu kapelmeistars, kas abus dziedoņus pavadīja pie klavierēm, ar vācieša kārtību uzmanīgi salocīja savu sviestmaižu papīru, brīdi vēroja gaŗāmslīdošās ainavas un tad vērsa manu uzmanību uz kalniem, kas spēji izauga no līdzenuma abpus upei. Tie Reinas vārti. Cik cīņu te nav noticis gadsimtiem cauri!

Tā arī bija neganta nāves un uguņu viesuļvētra, kas ar pēdējo kaŗu izrāva Renāti Gūtmani no Latvijas. Sākumā gaitas viņu novedušas Meklenburgā. Laimīgā kārtā ceļš viņai pavērās tālāk uz dienvidiem. Meklenburgai mūsu bēgļu vēsturē ir drūma pieskaņa. Tik daudziem latviešiem, sarkanarmijai ierodoties, no turienes vairs bija tikai viens ceļš — uz Sibiriju.

Nopietnas un sistēmatiskas studijas Gūtmane uzsākusi Ķelnes mūzikas augstskolā pie pazīstama dziedāšanas paidagoga profesora Gletengerga. Ķelne ar savu gotisko katedrāli un možo mūzikas dzīvi nepamet neviena ceļotāja neapdāvināta ar kādu īpašu burvību, kāda tikai šai Reinas pilsētai var būt. Tādu dāvanu māksliniece saņēmusi arī savas mūzikālās augšanas laikā.

Saule pēkšņi pāršķēla pelēko ziemas debesi un piešļāca sniegotās ielejas ar gaismu un mirdzumu, mezdama atspulgu arī dziedones augstajos acu lokos un spēcīgajos vaibstos, kas pilni ar izteiksmi un vitālitāti.

„Operas gaitas," spožajā Nibelungu ainavā vērdamās, Renāte Gūtmane atsāka pagātnes pavedienu, „man sākās ļoti agri. Biju vēl tikai studente, kad Ačenas operas direktors mani dzirdēja skolas vakarā un turpat tūlīt aicināja dziedāt L. Janaček operā „Jenūfa" titullomu. Es vēl nebiju pat pilngadīga. Tā manu pirmo līgumu nācās parakstīt tētim. Mana pirmā uzstāšanās tomēr guva labus panākumus, un es Ačenas operā paliku vēl vienu gadu."

Sākumam Ačenā sekojuši 3 gadi Maincā un 4 Karlsrūē. Te Renāte Gūtmane iepazinās ar dziedoni Bertramu un appreceājās. Kopīgais darbs un kopīgās intereses deva daudz dalītas rosmes, prieka un panākumu. Pēdējie 5 gadi pavadīti Štutgartē un nodziedāti turienes operā.

Opera liekas iesūkusies mākslinieces būtībā. Uznākot uz kailas skatuves, tā it kā uzplaiksnī krāsu un gaismas efektos, un neredzami sekotāji pavada viņas uznākšanu un noiešanu. Laikam tā ir daļa no t. s. kopmākslas izjūtas, kā Richards Vāgners apzīmēja operu, kuŗā teksts, tēlojums un mūzika veido vienu kopīgu mākslas pārdzīvojumu; ja ne, tā vairs nav laba opera. Arī operdziedonei nevar būt šai ziņā pilnīgs, ja viņa dziedājums ir tikai viens vienīgs, no nekā neatkarīgs monologs. Protams, gadās jau arī otrādi, ka labam operniekam nav iespējams pārskaņoties uz koncertdziesmas vienkāršo un intimo dialogu ar auditoriju.

Operdziedone Renāte Gūtmane

Renātes Gūtmanes repertuārs ir liels. Vislielākie panākumi un labākās atsauksmes kritikā bijušas par Karmēnu, Dalilu, Amnerisu, Santucu. Tomēr, kad jautāju par vismīļāko lomu, dziedone kļuva domīga: „Tas ir grūti atbildams jautājums. Tikko iestudēju kaut ko jaunu, tad šis jaunais ir mans pilnīgākais un skaistākais uzdevums."

Varbūt šie vārdi visvairāk raksturo pilnasinīgo māksliniecі. Visa pagātne viņai uzņemta ar pašu par sevi saprotamu un dabisku augšanas kāri. Tagadne ir iegūtā paturēšana un izveidošana. Bet jaunu uzdevumu vilinājums, jaunu sniegumu kārdinājums, sevis piepildīšanas aizrāve un skaistuma prieks — tas piedēr nākotnei. Vienkāršība un pašapziņa raksturo katru spēlīgu mākslinieku. Un prieks par nākotnes izaicinājumu.

Kaut Renāte Gūtmane nevērpj tālus plānus, ko no cilvēcīga gribas atkarīgs liktenis var pārvērst pavisam citādus, pati viņas darbīgā dzīve nosaka tādus plānus tuvākā nākotnē. Rudenī māksliniece domā kopā ar vīru paveikt koncertu turneju Vācijā. Domājams, ka labi veiksies izkārtot arī turneju pa Grieķiju, Turciju un pārējo Mazāziju. 1968. gadā viņa domā atkārtot savu Amerikas koncertturneju un — ja laiks atļautu — paveikt tādu arī Austrālijā.

Nule Gūtmane dziedāja Anglijas latviešu 8. dziesmu dienu ietvaros Lesterā. Viņa dziedāja mūzikas jaundarbu vakarā mūsu komoponistu darbu pirmatskaņojumus un ieskandināja visus svētkus, piedaloties ar dziesmu izlasi rakstnieku vakarā.

Vilciens rāvās tālāk cauri saules pielietajiem sniega klajiem, gaŗām piesnigušu egļu noaugušajiem pakalniem, ledus vižņos iemigušu Reinu. Bija tā, it kā vilciens dotos uz kādu nekurieni.

„Labi, ka darbs mani dažkārt aizved tālumā, svešās zemēs un svešos ļaudīs," teica Gūtmane, un viņas acis aizplīvuroja ziemeļnieciska dūmaka. „Blakus mūzikai tā ir mana lielākā ilgošanās."

Cik ziemeļnieciska ir šī ilgošanās pēc tāluma kā Veidenbauma baltajiem padebešu gulbjiem un Poruka zemei, „kur zem palmām ziedons dus", jo katrs ziemeļnieks savā dziļākajā būtībā ir romantiķis. Tādēļ nepārsteidz arī mākslinieces izvēle iemīļotajos skaņražos — E. Dārziņš, Jāzeps Mediņš, J. Brāmss un H. Volfs.

Sarunas kupejā bija apklusušas. Ikviens kaut ko domāja pie sevis savā nodabā. Tikai gaiss bija pieaudzies kādas nedzirdamas mūzikas un Zemgales liepu smaržas.

Vilis Hazners

Koeksistences divas sejas

ALFRĒDS BĒRZIŅŠ „THE TWO FACES OF COEXISTENCE", IZDEVIS ROBERT SPELLER & SONS PUBLISHERS ŅUJORKĀ 1967. GADĀ

Pēdējās neatkarīgās Latvijas valdības sabiedrisko lietu ministrs Alfrēds Bērziņš pieder pie tiem Latvijas tiesību cīnītājiem, kuŗu darba rezultātiem trimdā ir un paliks izcila nozīme. Ne vien viņa darbība vairākās politiskās un sabiedriskās latviešu un starptautiskās institūcijās, bet arī publicēšanās svešās valodās arvien būs jānovērtē kā nozīmīgs devums mūsu nelaimīgās tēvu zemes labā.

Ja piecdesmitajos gados Alfrēds Bērziņš izpelnījās lielu uzmanību ar savu liecību Kerstena komisijā, tāpat ar ļoti pārlieciošu rakstu pazīstamā žurnāla „Life" slejās, tad sekojošie viņa publicista gadi raksturojas ar trim grāmatām angļu valodā — „Es redzēju Višinski boļševizējam Latviju" (I Saw Vishinsky Bolshevize Latvia", 1948. g), „Nesodīts noziegums (The Unpunished Crime, 1963. g., divi izdevumi) un nupat iznākušā grāmata „Koeksistences divas sejas" (The Two Faces of Coexistence). Starplaikā iznāca arī viņa atmiņu krājums „Labie gadi" latviešu valodā (1963. g., trīs izdevumi). Tāpat ar lielu gandarījumu pieminami viņa daudzie raksti citās valodās un it sevišķi latviešu preses izdevumos. Viss minētais liecina, ka mūsu nacionālās valdības loceklis nav varējis piedot komūnistiskās vardarbības mūsu zemē un arī nedomā tās piedot, bet arvien kāpināti strādājis savas tautas brīvības atgūšanas centienu labā, cenzdamies plaši apgaismot komūnistiskās nelaimes un to izplatīšanos pasaulē.

Agrāk publicētie darbi grāmatu veikalos nav dabūjami. „Koeksistences divas sejas" ir ievērojams izdevums ne vien satura ziņā, bet jo sevišķi vēl tādēļ, ka tas parādījies tirgū tieši komūnistu revolūcijas 50 gadu atzīmēšanas priekšvakarā, arī mūsu Latvijas un pārējo Baltijas valstu 50 gadu neatkarības pasludināšanas priekšgadā. Abu šo atceŗu laikā visiem būtu jāzina, ko nozīmē komūnisma izplatīšanās pasaulē un kādā veidā tas skāris mūsu Baltijas telpu.

No grāmatas „Koeksistences divas sejas" 360 lappusēm četras aptver bibliografiju, bet trīs ziedotas indekam resp. norādījumiem uz avotiem un personām, par kuŗām autors grāmatā runājis. Grāmatā ir šādas 15 nodaļas: Ļeņins un kapitālisms; Miers un padomju politika; Draudzības un neuzbrukšanas līgumi kā ierocis padomju imperiālistiskajai politikai; Polijas traģēdija; Padomju uzbrukums Somijai; Padomju savienība okupē Baltijas valstis; Višinskis Bukarestā; Sarkanais terrors Bulgārijā; Pārkārtojumi Ungārijā; Beneša vilsanās; Koeksistences divas sejas; Komūnistu stratēģija un taktika Staļina laikā; Padomju koeksistences politika pēc Staļina aiziešanas; Dažas brīdinātājas balsis; Noslēguma vārdi.

Grāmatas ievadvārdos un pirmajā nodaļās autors iztirzā komūnisma izplatīšanās iespējas un pievērš lasītāja uzmanību Ļeņina komūnisma doktrīnai, komūnisma teorijai, gala mērķiem un darbības metodēm. Pēdējās dažkārt ir mainījušās, bet gala mērķis palicis tas pats, un tā sasniegšanai Ļeņina mācības garā gājuši visi pēc Ļeņina nākušie komūnistiskās imperijas vadītāji. Gala mērķis ir kapitālisma un demokratisma iznīcināšana, un tā pamatā jālieto trīs sabiedrību mulsinoši paņēmieni: kāpināta propaganda miera saglabāšanas vārdā, neuzbrukšanas līgumu parakstīšana un „sadarbība" ar citām zemēm kultūras un saimniecīskā laukā. Šie paņēmieni arī rāda, ka kopš Ļeņina nāves 1924. gadā komūnisms gājis tikai uz priekšu: kad Ļeņins mira, padomijā valdīja gan saimniecisks, gan militārs chaoss, bet šodien, pēc mazliet vairāk nekā 40 gadiem, Padomju savienība jau sasniegusi otras valsts stāvokli pasaulē un komūnismam jau paklājuta trešā daļa pasaules iedzivotāju! Ja tas tā, tad tā ir labākā liecība Ļeņina teorijas praktiskajai iedzīvināšanai pasaulē, alga viena, vai tas nāktu no Maskavas, Pekingas vai citas komūnistiskas zemes.

Grāmatas nākamās nodaļas ļoti brīdinošā veidā pierāda, kādā veidā notikusi līdz šim komūnistiskās mācības nostiprināšanās pasaulē, kā praktiski veikta līdz otram pasaules karam neatkarīgo valstu paklaušana Kremļa varai, cik naīvi dažkārt bijuši rietumvalstu vadītāji komūnisma izplešanās priekšā un kādas briesmas.

(Nobeigums 5. lpp.)

Jānis Tanks

14. JŪNIJS

To nakti neaizmirsti,
kad tavus brāļus projām veda,
to sāpju ceļu vērā liec,
ko tava tauta izmisumā
vēl tagad katru dienu iet.

Stāstiet saviem mazbērniem un citiem,
stāstiet visiem apmātiem un akliem
par savas tautas dziļo posту,
par vienu pašu baigu nakti,
par tūkstošiem, kas moku ceļā bija,
vēl tagad ir un būs,
ar ciešanām un nāvi savienoti.

Stāstiet to kurliem un neredzīgiem,
stāstiet, varbūt kāds to sadzirdēs
un ieraudzīs jūsu acīs izmisumu
un sirdī paslēpto naidu,
jeb jūs aizliesīt nesaprasti,
atmetot pasaulei ar roku,
tai pašai aizbraucot uz ellі.

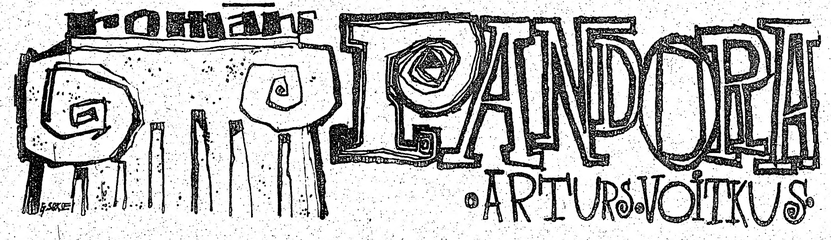

(30. turpinājums)

— Uldi, es tevi iekaŗu! — viņš pēkšņi dzirdēja Bruņa balsi.

Leide sniedza Uldim piepildītu alus glāzi. Piesarcis Uldis pietrūkās kājās un, kā mācīts, melno galvseģi norāvis un rokā turēdams, steigšus iztukšoja pasniegto soda glāzi.

— Tu zini, par ko tevi iekāru? — Leide jautāja. Mežs un pārējie bija abus atstājuši vienus.

Izdzertais alus Ulža galvā radīja vieglu reibuli. Viņš nebija pie alkohola pieradis, vakariņas arī nebija ēstas.

— Lāga nezinu, — viņš atteica. — Laikam tāpēc, ka neizaicināju Mežu. Bet viņš jau nekā tāda nepateica, kam varēja piekerties.

— Pareizi, Uldi. Un to tu ievēro: mēs te esam, lai izaugtu par vīriem. Vīrs neļauj savu godu mīt kājām. Vīrs neļauj par sevi citiem zoboties un sevi piemuļķot. Tiešus uzbrukumus pazīt nav māksla. Tos tu uz reizes ievērosi. Bet dzīvē bieži jāsastopas ar apslēptiem uzbrukumiem — un tāpēc mēs te vingrināmies. Te tu esi draugu starpā un neviens tev ļauna nevēl. Tevi āzēs uz velna paraušanu, bet ne, lai tevi pazemotu, bet dotu iespēju vingrināties atšķirt otra domas.

— Bet kuŗā brīdī tad man vajadzēja reaģēt? — Uldis nelaimīgi skatījās Brunī. — Viņš neteica neviena apvainotāja vārda!

— Tevi neviens nevar piespiest dzert, ja tu negribi. Mums ir ieradums, runājoties palaist apkārt alus kausu, bet mēs katrs no tā baudām tik, cik paši gribam. Un ja negribam nemaz — laižam gaŗām. Tu te, droši vien, esi redzējis tādus, kas nespēj savaldīties un sadzeŗas pāri mēram, bet paskaties apkārt: te šovakar ir kopā turpat piecdesmit vai sešdesmit studentu. Pēc kādas stundas visi izklīdīs. Vai kāds te ir sadzēries? Nē, fuksīt. Viss atkarājas no tevis paša. Tev te būs kārdināšanas un tev te būs vilinājumi — kā visur un vienmēr dzīvē. Daži, protams, neiztur un aiziet postā, bet tas ar viņiem būtu noticis arī tad, ja viņi nebūtu ienākuši korporācijā.

— Bet kāpēc vispār vajag — kā tu teici — palaist apkārt alus kausu? Kāpēc nevar parunāties tāpat?

Leide iesmējās.

— To tu prasi kādam gudrākam. Bet dzīvē mēs vispār bieži darām lietas, par kuŗām jāprasa: kāpēc?

Pēkšņā impulsā Uldis jautāja:

— Vai tu būtu ar mieru kļūt mans krāsu tēvs?

Oldermanis bija pirmajā sanāksmē licis izvēlēties kādu vecāku studentu par krāsu tēvu. Tā uzdevums bija jauno studentu ievadīt korporācijas sadzīvē.

Brunis Leide ilgi skatījās Uldī.

— Tu mani, fuksīt, vēl nepazīsti, — Leide beidzot teica. — Tu mūs vispār vēl nepazīsti. Iepazīsties arī ar citiem un izvēlies tad. Un es tev nēmšu ļaunā, ja tu izvēlēsies pēc kāda laika citu.

Un tagad, sāpošo plecu apkopis, Uldis vēlreiz pārdomāja Bruņa Leides vārdus. Bet viņa lēmums bija drošs. Uz Bruni Leidi tam bija uzticība, lai gan vēl šai pašā vakarā kāds bija teicis, ka Brunis esot viens no kašķīgākajiem studentiem, kam bijušas visvairāk saraušanās un menzūras ar citu korporāciju piederīgajiem. Brunim daudz draugu neesot. Viņš ekssistējot tikai ar to, ka visiem bailes no tā rapiera ātruma un nekļūdainības.

Ulža plecs tam bija labākais pierādījums.

⁂

Elizabete Ekerte, dzimusi Dzilna, bija Krišjāņa Rūsiņa māsīca un Ilgas krustmāte. Divas reizes gadā — Ziemsvētkos un Lieldienās — Ekerti brauca ciemos uz Jelgavu pie Rūsiņiem, divas reizes — Jāņos un 18. novembrī — Rūsiņi brauca uz Rīgu pie Ekertiem. Namu un veikalu Brīvības ielā Elizabete bija mantojusi un uz tiem bija lepna. Rudolfu Ekertu viņa bija apprecējusi pati un par to kaunējās. Ne par to, ka Rudolfs bija vācietis — tādu pasaulē daudz, bet par to, ka tas bija pastulbs. Viņi bija iepazinušies kaŗa laikā Jelgavā, kad Elizabete viesojās pie vecajiem Rūsiņiem. Toreiz Rudolfs kalpoja vācu armijā, bija leitnants un izskatījās varen iznesīgs. Vācu armija tai laikā bija uzvarētāja armija. Rudolfs prata veikli sacirst papēžus un turējās stalti kā jātnieka pīķis. Tā bija mīlestība uz pirmā skatiena, un kad kaŗi beidzās, Rudolfs atrakstīja Elizabetei no Bavārijas, ka neesot aizmirsis viņas zilās acis, vai viņa būtu ar mieru mainīt savu uzvārdu un kļūt par Frau Eckert. Viņš pat esot gatavs doties dzīvot uz Rīgu, kaut arī Minchene daudz lielāka un varenāka pilsēta. Viņš saprotot, ka esot tagad tikai nožēlojamas, sakautas armijas bijušais leitnants, bet vai galvenais neesot pats cilvēks?

Elizabete atcerējās skaistās pastaigas kopā ar iznesīgo Rudolfu; atcerējās viņa strupās, noteiktās pavēles vācu kaŗavīriem; atcerējās, cik godbijīgi tie sveicinot viņa priekšā izstiepās; atcerējās arī skūpstus un mūžīgās mīlestības un uzticības solījumus un — aizrakstīja, ka gaidīs Rudolfu atplestām rokām. Kad Rudolfs ieradās, viņa līgavaiņa nošļukušo izskatu lika uz gaŗā ceļa lēses. Pēc divām nedēļām viņi apprecējās, kaut arī vecie Dzilnas apgalvoja, ka Elizabete izdarot dulnumu, ko visu mūžu nožēlošot.

(Turpinājums sekos)

Ar Latvijas sauli sirdī

MŪSU LĪDZSTRĀDNIEKA IESPAIDI UN VĒROJUMI HAMILTONAS LATVIEŠU SKOLAS 12. IZLAIDUMA AKTĀ

„Ceļš uz zinātnes kalna virsotni nav viegls, bet, kad tā sasniegta, jūsu skatienam paveras brīniškīgs skats — plašums un tāles ar vēl daudz augstākām virsotnēm. To es gribētu teikt par latviešu skolu un šāgada absolventiem. Ar latviešu skolas beigšanu jums paveras skats uz latvisko gara pasauli un visas iespējas tālākajai dzīvei," Hamiltonas latviešu skolas svinīgā izlaiduma akta ievadījumā 10. jūnijā teica māc. E. Pavasars.

Skolas vecāku padomes pārstāvis E. Bitmanis savā uzrunā norādīja, ka absolventi ar gandarījumu var atskatīties uz paveikto darbu — par prieku sev, vecākiem un skolotājiem. Pēc 8 kopā nostaigātiem gadiem ir, varbūt, skumji šķirties, bet skolas beidzējiem dota iespēja savas latviskās zināšanas papildināt vietējā latviešu ģimnazijā.

Ziņojumu par skolas darbu sniedza ilggadējā pārzine E. Gulbe, kas šos pienākumus veic jau kopš skolas dibināšanas. Šāgada izlaidums ir jau 12. pēc skaita skolas pastāvēšanas laikā. Ieskaitot šāgadā 11 absolventus, Hamiltonas latviešu skolu līdz šim beiguši 111 audzēkņi. Aizvadītajā mācību gadā skolā darbojušies 17 skolotāji un mācījušies 117 skolēni. Šogad skolas vadība apbalvojusi 31 audzēkni par ļoti labām sekmēm mācībās, bet 25 saņēmuši atzinības rakstus par mācību nekavēšanu. Sakarā ar skolas padomes vienošanos, sākot ar šo gadu, skolai ir arī savas īpašas krūšu nozīmes, kuras pēc skolotājas Z. Poles meta izgatavojis zeltkalis A. Gugāns Toronto. Pirmie jaunās skolas nozīmes izlaiduma aktā saņēma šāgada absolventi. Sveicot viņus, skolas pārzine E. Gulbe tiem novēlēja dzīvē sekot visām labajām atziņām, kuras gūtas skolā, turēt goda prātu, sargāt tikumu, mīlēt darbu un ziedot visus spēkus tēvijai Latvijai, lai tā reiz atkal kļūtu brīva.

LNAK izglītības nozares vadītājs J. Mežaks skolas saimi un absolventus sveica rakstveidā, norādot, ka tieši no mūsu skolām atkarīga latviskuma saglabāšana svešumā. Tālāk J. Mežaks vēlēja, lai skolas darbs sekmējas, saņemot visu vecāku atbalstu; lai skolai izdodas ieaudzināt savos audzēkņos patstāvības un tautas lepnuma garu. Katrs var asimilēties, bet tikai labākie un stiprākie nezaudē savu tautību arī svešumā. — Ar apņemšanos pildīt šo LNAK izglītības nozares vadītāja aicinājumu skolas pārzine E. Gulbe lūdza visus svinīgā akta dalībniekus, izlūdzoties Dieva palīdzību, vienoties Latvijas himnā.

Skolas karogu glabāšanā nākošajai klasei nodeva absolventi Astride Ķikauka, Sarmīte Bulte un Jānis Grīnvalds, bet to pieņema Kārlis Grāvītis, Anita Leja un Dzintra Rudzīte.

Apliecības par skolas beigšanu absolventiem pasniedza skolas pārzine E. Gulbe un klases audzinātāja E. Fogele. Tapat kā iepriekšejos gados, vietējā ev.-lut. Kristus draudze katram absolventam bija dāvinājusi pa grāmatai, kuras pasniedza draudzes pr-ķis K. Lapiņš. Ar visaugstāko sekmem šogad skolu kā pirmā beigusi Astride Ķikauka, atzinībai saņemot Hamiltonas DV nodaļas balvu. Par izcilām sekmēm mācības un latvisku stāju Hamiltonas latviešu biedrības un rakstnieces Birutas Senkēvicas veltī saņēma Jānis Grīnvalds. Tapat par labām sekmēm mācībās vietējā jaunatnes pulciņa Rota balvu saņema Sarmīte Bulte, Hamiltonas latviešu kalotāju apvienības veltī — Inese Tuklere, bet Latviešu biedrības dāmu komitejas dāvanu — Laura Roze. Pārējie absolventi — Arnis Dābols, Ruta Ezerkalne, Aivars Jēkabsons, Rita Kopa, Andris Lagzdiņš un Gundars Robežgruntnieks — saņēma, kā jau minēts, draudzes veltes. Skolas pianiste Sarmite Bulte vēl saņēma īpašu skolas pārzines veltī par veiktajiem klavierpavadījumiem skolas sarīkojumos.

Absolventi savus audzinātājus apveltīja krāšņiem rožu ziediem, inesei Tuklerei absolventu vārdā nolasot pa „pantiņam" katram audzinātājam: „Paldies mūsu pirmajai skolotājai Dz. Majorijai, kas ar savu silto smaidu mūsu asariņas žāvēja, bet vēlākos gados ar Veļu māti un Ūsiņu iepazīstināja! — Liels paldies mūsu mācītājam Pavasaram, kas lika mums bībeles pantus kalt, stāstīja par Cincendorfu; ar viņu kopā Rīgu dibinājām un gājām strēlnieku cīņās! — Skolotāja A. Januška mūs krustām un šķērsām pa Latviju izvadāja; zinājām, kur linus sēja, un kur dzintars jāmeklē! — Brīvmāksliniece M. Zemīte mums diži dziedāt lika, visiem pēc takts, Klusa nakts! — Vingrošanas skolotājas N. Pulciņas stundās bija visretākās, bet tās gaidīt gaidījām, jo tad mēs dejojām gan Krusta deju, gan Jautro viju! — Bet mūsu mīļajai klases audzinātājai E. Fogelei teiksim vienmēr paldies par pūlēm un mācīšanu. Viņa mūs vienmēr saprata. Tuvāka mums kļuvusi mātes valoda un labāk pazīstam mūsu senčus un viņu tikumus. — Mēs esam sākuši mīlēt šo dziesmām un teiksmām apvīto zemi — Latviju. Zinām par tās likteni, tās dēlu dižumu un meitu jaukumu. Šodien mēs par to sakām saviem audzinātājiem un vecākiem paldies!"

Īsi un sirsnīgi, bet dziļas domas caurstrāvoti bija absolventu klases audzinātājas E. Fogeles atvadvārdi: „Jūs esat brīvi putni un varat lidot uz visām četrām debespusēm. Bet putni atgriežas savās vecajās ligzdās, instinkta vadīti. Es gribu droši teikt — arī jūs atgriezīsities savā latviešu skolā, pie saviem draugiem, tā paša instinkta vadīti. Tas būs liels gandarījums latviešu sabiedrībai, kas mūsu skolas atbalsta. Vērojot jūsu augšanu un garīgo attīstību, esmu prieciga un lepna par jūsu sekmēm. Novēlu jums visiem pēc četriem gadiem vēlreiz stāvēt šai pašā vietā un ar tādām apliecībām rokās, kuras jums dotu tiesības stāties manā vietā, — manā un daudzu citu pagurušo vietā. Lai Hamiltonas latviešu skolas nozīmes, kuras tagad rotā jūsu tērpu, būtu kā kompass, kas rādītu, uz kuru pusi jums jāiet!"

Svinīgais izlaiduma akts beidzās pie vecāku padomes sarūpētiem cienasta galdiem. Skolas 7. klases audzēkņi sniedza priekšnesumus skolotājas E. Miniātes vadībā.

Jānis Traips **J. Vairdotis**

HAMILTONAS LATVIEŠU SKOLAS 12. IZLAIDUMS

Priekšā: Inese Tuklere, Rita Kopa, skolas pārzine Elza Gulbe, klases audzinātāja Emīlija Fogele, Ruta Ezerkalne un Laura Roze; aizmugurē — Andris Lagzdiņš, Arnis Dābols, Aivars Jēkabsons, Astride Ķikauka, Sarmīte Bulte, Gundars Robežgruntnieks un Jānis Grīnvalds.

Foto: J. Ligers

KAD VĒJŠ . . .

(Pārnesums no 1. lpp.)

jautājumu lapu iegūto adrešu dēļ okupētās Latvijas pārstāvji nemēroja tik tālu ceļu uz Montrealu. Galvenais iemesls bija parādīt latvisko kultūru, un šai ziņā programmas lielākā daļa sagādāja prieku un izjustu pārdzīvojumu. Latvieši ir sena kultūras tauta, par ko liecina mūsu dainu, tautas teiku un pasaku sējumi, kā arī dziesmu svētki un citi ievērojami vēstures lieciniekī. Kultūras dzīve bija mūsu brīvās Latvijas lepnums, tā ir arī mūsu ievērojamākais balsts trimdā. Varam priecāties, ka arī okupētajā Latvijā kultūras dzīve radusi savu izpausmi, un bija interesanti vērot jaunos talantīgos māksliniekus. Bet tas arī bija vienīgais iemesls un attaisnojums apmeklējumam Pad. savienības paviljonā. Tomēr šo kultūras apmaiņas kliņģeri nogaršoja ne vien Pad. savienības paviljonā, bet arī vairākās Montrealas un pat Toronto latviešu mājās. Tas tomēr ir cits stāsts, tāpat cits stāsts ir arī par latviešu dienu sarīkojumiem ārpus pasaules izstādes ietvariem, pie kā atgriezīsimies vēlāk.

Jānis Traips

Baltiešu balsis kanadiešu presē

Sakarā ar Pad. savienības pasaules izstādē Montrealā 10. jūnijā rīkoto latviešu dienu Latvijas konsuls Montrealā Vilis Tomsons iesūtījis informācijas rakstu Montrealas angļu un franču laikrakstiem, arī Toronto dienas avīzēm. Pēc informācijas, kas sasniegusi mūsu redakciju, V. Tomsona raksts parādījies tikai vienā laikrakstā — „The Gazette" Montrealā. Sniedzam šeit iespiestā raksta tekstu:

„Sakarā ar t.s. padomju Latvijas dienu, kuru rīkoja Pad. savienība savā paviljonā, vēlētos paskaidrot sekojošo: Latvijā Pad. savienības bruņotie spēki iebruka un tās territoriju okupēja 1940. gada 17. jūnijā. Kopš otra pasaules kara beigām latvieši dzīvo Maskavas diktatūrā. Latvijas okupēšana, kā arī padomju režīma uzspiešana bija varmācīgas agresijas akts, un zemes pašreizējā okupācija ir šī starptautiskā nozieguma turpinājums. Tādēļ „padomju" Latvijas delegācija, kas pagājušā nedēļā ieradās krievu paviljonā Expo ministru padomes pirmā vietprieksšēža un Pad. savienības augstākās padomes deputāta P. J. Strautmaņa vadībā, nerepresentē latviešu tautas brīvo gribu. Tā saucamā latviešu diena Expo bija tikai traģiska verdzinātas tautas demonstrācija, atkal reiz norādot padomju propagandas jaunos nolūkus. Šonedēļ latvieši, kopā ar igauņiem un lietuviešiem, pieminēs savu zemju brīvības un neatkarības zaudējumu, atzīmējot padomju izdarīto masu deportāciju gadadienu. 1941. gada 14. jūnijā desmitiem tūkstošu vīriešu, sieviešu un bērnu naktī slepenā policija sadzina preču vagonos un deportēja uz ziemeļaustrumos un Sibirijā. Pašreiz, kad visā pasaulē nosoda koloniālismu, latvieši dzimtenē un svešumā ir pārliecināti, ka Latvija atbrīvosies no krievu imperiālisma tirannijas. — Vilis Tomsons, Latvijas konsuls."

Toronto laikrakstos savukārt bija lasāmas dažas vēstules, kuras baltieši bija iesūtījuši sakarā ar Aizvesto dienu. „The Telegram" bija ievietota 13 gadu vecas igaunietes vēstule, kurā meitene jautāja, kādēļ tagad visā pasaulē tāda brēka sacēlusies Vidējo austrumu konflikta dēļ, bet 1940. gadā, krieviem iebrūkot Baltijas valstīs un tās anektējot, pasaulē neviens neuztraucās.

Toronto universitātes inženierzinātņu fakultātes profesors Olevs Trass „The Globe and Mail" lasītāja vēstulē savukārt norādīja, ka nekā nedod gaušanās pašiem savā starpā. „Atceroties šos skumjos notikumus vienīgi tādēļ, lai tos apraudātu, maz der," raksta igauņu mācībspēks. „Bet varbūt mēs kopīgi, pilnībā apzinoties pagājušās un pašreizējās neģēlības un cilvēku ciešanas, varam nākotni veidot tā, lai cilvēki varētu dzīvot pašcieņā, atbrīvoti no nevajadzīgām kildām un ciešanām." —ns

Baltiešu tautu meitas ar bezdomu jaunekli, kuru Ontario provinces parlamenta opozicijas vadītājs R. Niksons bija atsūtījis 14. jūnija sērū aktā Toronto baltiešiem pastāstīt par Kanadas simtgadi... No kreisās: latviete Māra Holandere, Leonards Šifrins, igauniete Tīu Kuhi un lietuviete Aldona Vilute.

Foto: JAK

Latvieši Kanadā

IZRAUDZĪTA REDAKCIJAS KOLLĒĢIJA VĒSTURISKU MATERIĀLU KOPOJUMAM PAR LATVIEŠU DZĪVI KANADĀ KOPŠ PIRMO IECEĻOTĀJU IERAŠANĀS

Kad Kanadas simtgades ietvaros apsolīto pabalstu etnisko grupu vēsturiskiem izdevumiem par iekļaušanos Kanadas saimnieciskajā un kultūras dzīvē ievērojami samazināja, LNAK valde atzina, ka līdzīgs izdevums tomēr būtu sagatavojams sakarā ar Latvijas neatkarības pasludināšanas 50. gadadienu. Šo vēsturisko materiālu kopojumu izdos LNAK valde latviešu valodā, un tas aptvers apmēram 70 gadu posmu kopš pirmo latviešu ieceļošanas Kanadā. Izdevuma galvenā redaktora pienākumus uzņēmies LNAK izglītības nozares vadītājs J. Mežaks, bet redakcijas kollēģijā vēl darbosies rakstniece Ingrīda Vīksna, V. Kaļiņš un J. Ozols. Apzināti jau arī vairāki pastāvīgie līdzstrādnieki, no kuriem sevišķi rosīgi materiālu vākšanu jau uzsācis Mārtiņš Šauvers Manitobas provincē, kur, kā zināms, lielākā skaitā apmetās pirmie latviešu ieceļotāji pirms un pēc pirmā pasaules kara. Piedalīšanos šai darbā apsolījis arī LNAK padomes priekšsēdis prof. A. Dreimanis, prof. E. Jakobsons Nufaundlandē, vēsturnieks P. Dreimanis Londonā un redaktori M. Čulītis, R. Noritis un A. Kundrāts. Pārējo līdzstrādnieku un materiālu vācēju apzināšana vēl turpinās, kādēļ ikviens, kas būtu šai darbā ieinteresēts, aicināts sazināties ar grāmatas galveno redaktoru J. Mežaku, rakstot: Latvian National Federation in Canada, P. O. Box 285, Terminal „A", Toronto 1, Ont., vai arī Latvian House, 491 College St., Toronto 4, Ont. Turpat aicināti visi latviešipiesūtīt informāciju, foto uzņēmumus, laikrakstu izgriezumus un citus materiālus par nozīmīgākiem latviešu saimnieciskās, sabiedriskās un kultūrālās dzīves notikumiem, it sevišķi par kādreizējām latviešu kolonijām un mazākiem centriem, kā arī atsevišķiem tautiešiem visā Kanadā.

Redakc. kollēģija J. Mežaka vadībā jau izstrādājusi materiālu kopojuma plānu, iecerētajai grāmatai paredzot četras galvenās daļas. Pirmā no tām aptvers ieceļošanas vēsturi, un to redigēs J. Mežaks. Kanadas latviešu vēsturē ir trīs iezīmīgi posmi, katrs visai atšķirīgs. Tādēļ grāmatā pirmajā daļā atsevišķas nodaļas paredzētas ieceļotājiem pirms pirmā pasaules kara, ieceļotājiem abu pasaules kaŗu starplaikā jeb Latvijas brīvvalsts laikā un ieceļotājiem pēc otra pasaules kaŗa.

Grāmatas otra daļa, kuru rediģēs V. Kaļiņš, aptvers latviešu saimniecisko rosību, darba iespējas, veikalus un uzņēmumus, kooperāciju, lauksaimniecību u. t. t.

Sabiedriskās organizācijas — kā laicīgās, tā arī garīgās — un draudzes apskatīs grāmatas trešā daļā, kuru rediģēs J. Ozols.

Apraksti par kultūras dzīvi, šķiet, būs grāmatas plašākā daļa, un to rediģēs LNAK kultūras nozares vadītāja Ingrida Viksna. Šai daļā atsevišķi apskatīs literatūru, presi, mūziku, tēlotājmākslu, lietisko mākslu, teātri un baletu, zinātnes, kā arī skolas un augstākās mācības iestādes.

Redakcijas kollēģija paredz, ka grāmata būs ap 400 lappušu bieza, ar vēsturiskām ilustrācijām, kartēm un diagrammām, ar izdevumu varētu izmantot arī kā vēsturisku informācijas avotu, kas sevišķi nepieciešams mūsu jaunatnei. Iespējams, ka vēlāk grāmatu arī tulkos angļu valodā. Šī lielā un nozīmīgā darba veikšana prasīs ilgāku laiku, bet paredzams, ka grāmatu varēs izdot līdz Latvijas 50 gadu jubilejai 1968. gadā. Tādēļ ikviena latvieša atbalsts materiālu vākšanā un ziņu sniegšanā būs visu kopīgs devums Latvijai. **R. N.**

Skautu un gaidu vadītāju kursi Sidrabenē

Kanadas latviešu skautu un gaidu jendām kopīgi vadītāju sagatavošanas kursi notiks laikā no 30. jūnija līdz 3. jūlijam Sidrabenē. Nodarbību vairums skautiem un gaidām notiks atsevišķi, bet daļa arī kopīgi. Pirms kursu praktiskās daļas kursantiem jāstrādā un jāiesniedz rakstdarbs, kāds skautiem noteikts pirmo reizi.

Skautu jendā kursi notiks mazskautu un skautu vadītājiem un viņu vietniekiem. Dalībnieki kursiem pieteikti arī no ASV latviešu skautu jendas. Kursu vienības priekšnieks būs G. Šubiņš, mazskautu pulciņa vecākais —E. Ozols un skautu pulc. vecākais — E. Dāvidsons, bet atsevišķas nodarbības vadīs arī J. Treimanis, V. Vāgners, S. Leimanis un P. Plaudis.

Gaidu vadītāju sagatavošanas kursu priekšniece būs A. Martinsone, sekretāre, kas pārzinās arī lielgaidu nozari, T. Gailīte, gaidu nozari vadīs G. Upīte, bet guntiņu — N. Pulciņa. Kursu vadībā darbosies arī R. Pāvasars, bet atsevišķas nodarbības vadīs vēl M. Vilka, J. Vāgnere un I. Kaļiņa. Kursu saimniecību pārzinās G. Upīte. Arī gaidu kursiem jau pieteiktas dažas dalībnieces no ASV jendas.

★

Kanadas trimdas skautu 6. konference notika 6. jūnijā Toronto, piedaloties 11 vadītājiem no latviešu (Edm. Ozols), lietuviešu, poļu un ukraiņu jendām. Arī šai konferencē darba kārtas galvenais punkts bija šovasar rīkojamās starptautiskās skautu nometnes plānošana. Tā notiks laikā no 12. — 20. jūlijam. Kā jau agrāk ziņots, Kanadas simtgades komisija piešķīrusi 2600 dol. pabalstu nometnes dalībnieku ceļa izdevumu segšanai.

Nometnē viesošanās dienas paredzētas 19. un 20. jūlijā, kad skautus apmeklēt aicinās arī etnisko grupu centrālo organizāciju vadītājus un diplomātiskos pārstāvjus.

Nometnei pašreiz jau pieteikti 15 igauņu, 15 lietuviešu, 15 ungāru, 15 ukraiņu un 60 poļu skautu. No latviešu skautiem pagaidām vēl nav pieteikts neviens dalībnieks. Būtu jānožēlo, ja latviešu skautu vienību neatsaucības dēļ pārtrūktu labi iesāktais dažādo etnisko grupu skautu saprašanās un draudzības loks.

E. O.

TORONTO ZIŅAS

● Jau labu laiku teicamu sadarbību uzrādījušas, draudzības vakaros pulcējušās un kopīgus pasākumus organizējušas latviešu, igauņu un lietuviešu kaŗa veterānu organizācijas. Pie viņu darbības jau tā pierasts, ka sabiedrībai gandrīz nemanīti aizslīdējis fakts, ka šīs organizācijas nesen nodibinājušas kopīgu Baltiešu veterānu apvienību, par savu anglisko apzīmējumu izvēlēties Baltic War Veterans' Corps, kurā latviešus pārstāv DV Toronto nodaļa. Līdzīgi citām baltiešu organizācijām, arī BVA priekšsēdis mainīsies reizi 2 gados, bet pirmo reizi trīs tautiešu pārstāvji vadīs kārtībā starp trim tautībām. Apvienības pirmais priekšsēdis ir igaunis M. Raudla, vicepriekšsēdis O. Perro un sekretārs lietuvietis S. Jakubaitis.

● Sidrabenes bērnu nometnes dalībnieku veselību nometnes ārste Dr. S. Uzāne pārbaudīs laikā no 27. jūnija līdz 1. jūlijam savā kabinetā — 52 Linsmore Cresc., Toronto 6 — parastajā pieņemšanas laikā, bet Dr. L. Lukss 23. jūnijā no plkst. 3 9 vakarā Sv. Andreja baznīcas telpās. Bērni nometnei pieteicami Judītei Vāgnerei — 63 Hesketh Court, Toronto 16, tālr. 759-1940.

● Austrumu draudzes lauku īpašumā Tālavā Jāņu sarīkojums 24. jūnijā sāksies plkst. 8 vakarā. Bez līgošanas, uguņošanas, jāņuguns un dejošanas rīkotāji paredzējuši arī jautru scenisku „Trīs reizes pāri laipai" ar veiksmīgāko dalībnieku apbalvošanu.

VINIPEGA

● Sv. Krusta draudzes svētdienas skolas izlaiduma aktā 3. jūnijā skolas pārzinis M. Šauverts pasniedza grāmatu veltes 3 audzēkņiem, kas skolu beiguši — Baibai Taizekai, Jurim Smojinskim un Andrim Taškānam. Ar veltēm skolas beidzējus sumināja arī draudzes dāmu komitejas pārstāve M. Rutule, DV Manitobas nodaļas pārstāvis J. Staudzs, vietējās Latviešu biedrības pārstāvis T. Blosmanis un akadēmiskās saimes pr-ks A. Vitiņš. A. Taškāns piedevām saņēma vēl rakstnieces B. Senkēvičas speciālbalvu. Skolā nule aizvadītajā mācības gadā 3 skolotāju vadībā mācījušies 19 audzēkņi. Skolotājiem par darbu ar ziediem pateicās vecāku padome, kas bija sarūpējusi arī cienasta galdu. Izlaiduma akta svētbrīdi vadīja draudzes mācītājs L. Grendze.

Koeksistences divas . . .

(Pārnesums no 3. lpp.)

mas draud pasaulei, ja tā laikus nepratis nostāties pretim demokratisma un brīvās saimniecības lielākajam postam—Lepina sludinātajai komūnisma izplatīšanās doktrīnai. Autors visas šīs posta izplatīšanās gaitas un sekas apliecina neskaitāmiem piemēriem un lasītājam skaidri pierāda, cik tālu var aiziet ticēšana komūnisma kustības vadītājiem, domājot, ka komūnisma mērķi un idejas varētu mainīties reizē ar personu maiņu Kremlī.

Nodaļā „Dažas bridinošas balsis" autors citē veselu virkni valstsvīru un politisku personību uzskatus un analīzes pretkomūnistiskā virzienā. Te pieminēti ASV prezidenti Vilsons, Trumens un Eizenhauers, Anglijas premjērs Čērčils, ASV sūtņi Apvienotajās nācijās A. E. Gross un Artūrs J. Goldbergs, ASV arodbiedrību vadītājs Džordžs Minijs, FBI direktors J. E. Hūvers, politiskais komentātors Dāvids Lorens un daudzi citi, arī Dienvidslavijas Milovans Djilass un citi bijušie komūnisma pravieši. Tomēr visas šīs balsis palikušas vairumā neuzklausītas, un komūnisma izplatīšanās koeksistences vārdā notiek vēl tagad. Savos grāmatas noslēguma vārdos A. Bērziņš bridina visu brīvo pasauli no briesmām, kuras to sagaida, ja laikus neaptvers apņēmienus un pasākumus, ar kuriem cenšas iemidzināt pret tām kaitēm, kuras nes līdz komūnisms.

Pāris jau tagad amerikāņu presē parādījušās recenzijas par Alfrēda Bērziņa jauno grāmatu ir cildinošas autoram un labs ieteikums grāmatas nepieciešamībai atrasties katra politiska darbinieka rokās. Tā, piemēram, Nujorkas valsts universitātes vēstures profesors uzsver, ka šī grāmata ir lieciena komūnisma kaitīgā ietekme sekas laikā no 1917. gada līdz 1965. gadam, kuras veidojušas komūnisma izplatīšanās gaitas. Recenzents apliecina, ka grāmatas saturs atver acis ikvienam tecējumā lielu skaitu komūnisma kustības vadītāju, tāpat kā Pad. savienība cik ātri ielas jās zajās ugunszents—P. Korb Europe" slejās otrs sovjetologs milēs, jo tā a dzus līdzšinējo komūnisma „ Recenzents apl nību grāmatas nātniskajam i sver, ka komū stratēģija nav nina un Staļina laikā. Abi min Bērziņa grāma cej kā ļoti vēr lisko zinātni

Arī šī rakst pievienoties r miem un patei zinām par šo aicinot nu pild vumu, t. i. gā tences divas mūsu organiz kas personas c ki runājošo z bibliotēkām, biniekiem, dr došām person jām. Tas būtu darbs pretkor tiešu Krievijas dadienas un atkarības pas bilejas gadā.

Grāmatu gli devis Roberta

AIZRĀDĪJUMS

Sakarā ar vasaras atvaļinājumiem DV Grāmatnīca un Latvija Amerikā birojs līdz 9. septembrim būs atvērts līdz pl. 8 vak. tikai otrdienās un piektdienās. Sestdienās līdz pl. 12 dienā un pārējās darbdienās līdz pl. 6 vak. Ja kādam nav iespējams apmeklēt darba laikā, lūdzam pasūtinājumus izdarīt pa tālruni vai pastu.

491 College Street, Toronto 4, tālrunis 921-7121

Sveicam

PĒTERI BALODI

60 g. jubilejā!

DV Toronto saime

Latviešu sala

IESVĒTĪTS OTRS ŅUJORKAS DRAUDZES D

Archibiskaps A. Lūsis 11. jūnijā iesvētīja Ņujorkas latviešu ev.-lut. draudzes Salas baznīcas kanceli, altāri, ērģeles un skolas telpas. Iesvētīšanas dienas rita dievkalpojumā bija pulcējušies ap 700 draudzes locekļu, vēlēdamies būt lieciniekī šim svinīgajam brīdim. Visas 490 sēdvietas bija aizņemtas, bet baznīcēni, kas nepaguva ieņemt stāvvietas baznīcas sānos vai aizmugurē, bija spiesti palikt ārpusē koku ēnā un noklausīties dievkalpojumu vēja nestajās skaņās.

Dievkalpojumu ievadīja ar svinīgu gājienu, kuru vadīja ar chibiskaps A. Lūsis, sekojot viesu un pašu mācītājiem. Aiz viņiem soļoja draudzes bijušie un pašreizējais priekšnieks, revizijas komisijas un valdes locekļi, novadu vecākie, dāmu komiteju priekšnieces, skolu pārziņi un Salas novada komiteja. Baznīcas ārpusē stāvēja gaidu goda sardze, iekšpusē skolu jaunatne. Gājienam apstājoties pie baznīcas durvīm, archibiskaps atslēdza galveno ieeju, novēlot, lai Salas dievnams kļūtu par salu, kurā latviešu trimdiniekiem patverties.

Ikviens no sešiem mācītājiem izteica novēlējumus no Svētajiem rakstiem, LELDAAs austrumu apgabala garīgais vadītājs prāv. K. Birznieks vadīja lūgšanu, bet spredikoja archibiskaps A. Lūsis, norādot, ka dievnams ir skaists pieticībā un latviskā noskaņā. Tā ir gariga māja, kurā pulcēties un pateikties Dievam par žēlastību. Te savu ceļa gājumu sāk bērni ar kristību, jaunieši ar iesvētību, te slēgs siržu derību laubākai nākotnes cerībai, bet dažs ceļinieks dzīves rudenī tiks izvadīts pēdējā gaitā. Vareni skanēja Longailendas koŗa atskaņotās divas dziesmas dir. R. Baloža vadībā. Kad archibiskaps trīs reizes bija pacēlis savu amata zizli draudzes svētīšanai un kad bija izskanējusi pēdējā dziesma, draudze pēc ērģeļu starpspēles nodziedāja Latvijas himnu. Ērģelnieka Br. Skultes spēlēto jauno elektronisko ērģeļu skaņas amatvīru gājiens atstāja baznīcu. Salas skolas vecāki bija rīkojuši kafiju ar cepumiem un pīrāgiem, ko apakšējā zālē varēja ieaudzināt dievkalpojuma dalībnieki.

Bez archibīskapa A. Lūša un prāvesta K. Birznieka dievkalpojumā piedalījās mācītāji A. Reinsons, D. Grauds, K. Kronis, R. Zariņš, A. Ozols un O. Gulbis.

Otrā dievkalpojumā piedalījās arī Ņujorkas latviešu poles sinodes pr un māc. Vēdzele dāmu komitejas mielasts, kurā pā da runās pakavē baznīcas tapšanas

Nepilnu divu g kas draudzei š nams, kuru archi jis. Būdams vēl sis 1965. gada o Jonkeru dievnamu va mūra celtne, k dā. Salas dievna ve, kuru talku k novada draudzes mot lielos uzņēm darbus.

Jaunā baznīca vienkārši celta, s laukumi, koki, k Pie griestiem kok tras, latviskā sti ris un kancele, dzeltena un sark kopā novietotas ta arī korim. K divi automašīnu laukumi, kuŗi sv tomēr izrādījušie kādēļ vēlīnākien bija jāatrod ma nas iespējas uz

Šai rajonā pa metušies Ņujork nieki, ar ko arī iešanās baznīcu neliels daritāju mēr ar saviem mēriem spēj ai jos. Vēl tomēr i tāji, kas savu ziedo, bet maz baznīcas celšanā uzdevumu Salas sporta zāles izb

Baznīcas iesvē ja, ka tas nav ti dievnams, bet draudzes īpašum da pēc, bet ar baznīcēnu lielais Salas rajona d viņu vidū tomēr tiešus no Bruk Manhetenas, pa tas, Ņudžersijā Lielākā daļa lī ar Salas novad bet Ņujorkas d kārtībā piešķīr Baznīcu budžet turēs, maksājot īpašumam nav di, kaut tās iz dol., bet īpašun tot darbu, nov dol.

vadītāju kursi abenē

siem jau pieteikțas dažas dalībnieces no ASV jendas.

☆

Kanadas trimdas skautu 6. konference notika 6. jūnijā Toronto, piedaloties 11 vadītājiem no latviešu (Edm. Ozols), lietuviešu, poļu un ukraiņu jendām. Arī šai konferencē darba kārtas galvenais punkts bija šovasar rīkojamās starptautiskās skautu nometnes plānošana. Tā notiks laikā no 12. — 20. jūlijam. Kā jau agrāk ziņots, Kanādas simtgades komisija piešķīrusi 2600 dol. pabalstu nometnes dalībnieku ceļa izdevumu segšanai.

Nometnē viesošanās dienas paredzētas 19. un 20. jūlijā, kad skautus apmeklēt aicinās arī etnisko grupu centrālo organizāciju vadītājus un diplomātiskos pārstāvjus.

Nometnei pašreiz jau pieteikti 15 igauņu, 15 lietuviešu, 15 ungāru, 15 ukraiņu un 60 poļu skautu. No latviešu skautiem pagaidām vēl nav pieteikts neviens dalībnieks. Būtu jānožēlo, ja latviešu skautu vienību neatsaucības dēļ pārtrūktu labi iesāktais dažādo etnisko grupu skautu saprašanās un draudzības loks.

E. O.

O ZIŅAS

tiešu organizācijām, arī BVA priekšsēdis mainīsies rotācijas kārtībā starp trim tautībām. Apvienības pirmais priekšsēdis ir igaunis M. Raudla, vicepriekšsēdis O. Perro un sekretārs lietuvietis S. Jakubaitis.

● Sidrabenes bērnu nometnes dalībnieku veselību nometnes ārste Dr. S. Užāne pārbaudīs laikā no 27. jūnija līdz 1. jūlijam savā kabinetā — 52 Linsmore Cresc., Toronto 6 — parastajā pieņemšanas laikā, bet Dr. L. Lukss 28. jūnijā no plkst. 3 9 vakarā Sv. Andreja baznīcas telpās. Bērni nometnei pieteicami Judītei Vāgnerei — 63 Hesketh Court, Toronto 16, tālr. 759-1940.

● Austrumu draudzes lauku īpašumā Tālavā Jāņu sarīkojums 24. jūnijā sāksies plkst. 8 vakarā. Bez līgošanas, uguņošanas, jāņuguns un dejošanas rīkotāji paredzējuši arī jautru sacensību „Trīs reizes pāri laipai" ar veiksmīgāko dalībnieku apbalvošanu.

VINIPEGA

● Sv. Krusta draudzes svētdienas skolas izlaiduma aktā 3. jūnijā skolas pārzinis M. Štauverts pasniedza grāmatu veltes 3 audzēkņiem, kas skolu beiguši — Baibai Taizekai, Jurim Smoļinskim un Andrim Taškānam. Ar veltēm skolas beidzējus sumināja arī draudzes dāmu komitejas pārstāve M. Rutule, DV Manitobas nodaļas pārstāvis J. Staudžs, vietējās Latviešu biedrības pārstāvis T. Blosmanis un akadēmiskās saimes pr-ks A. Vītiņš. A. Taškāns piedevām saņēma vēl rakstnieces B. Senkēvičas speciālbalvu. Skolā nule aizvadītajā mācības gadā 3 skolotāju vadībā mācījušies 19 audzēkņi. Skolotājiem par darbu ar ziediem pateicās vecāku padome, kas bija sarūpējusi arī cienasta galdu. Izlaiduma akta svētbrīdi vadīja draudzes mācītājs L. Grendze.

---

ka grāmata būs ap 400 lappušu bieza, ar vēsturiskām ilustrācijām, kartēm un diagrammām. Tai izdevumu varētu izmantot arī kā vēsturisku informācijas avotu, kas sevišķi nepieciešams mūsu jaunatnei. Iespējams, ka vēlāk grāmatu arī tulkos angļu valodā. Šī lielā un nozīmīgā darba veikšana prasīs ilgāku laiku, bet paredzams, ka grāmatu varēs izdot līdz Latvijas 50 gadu jubilejai 1968. gadā. Tādēļ ikviena latviešu atbalsts materiālu vākšanā un ziņu sniegšanā būs visu kopīgs devums Latvijai.

R. N.

---

s

s atvalinājumiem DV Grā-
nerikā birojs līdz 9. septem-
pl. 8 vak. tikai otrdienās un
s līdz pl. 12 dienā un pārē-
6 vak. Ja kādam nav iespē-
laikā, lūdzam pasūtināju-
vai pastu.

Toronto 4, tālrunis 921-7121

Latviešu sala

IESVĒTĪTS OTRS ŅUJORKAS DRAUDZES DIEVNAMS

Archibīskaps A. Lūsis 11. jūnijā iesvētīja Ņujorkas latviešu ev.-lut. draudzes Salas baznīcas kanceli, altāri, ērģeles un skolas telpas. Iesvētīšanas dienas rīta dievkalpojumā bija pulcējušies ap 700 draudzes locekļu, vēlēdamies būt liecinieki šim svinīgajam brīdim. Visas 490 sēdvietas bija aizņemtas, bet baznīcēni, kas nepaguva ieņemt stāvvietas baznīcas sānos vai aizmugurē, bija spiesti palikt ārpusē koku ēnā un noklausīties dievkalpojumu vēja nestajās skaņās.

Dievkalpojumu ievadīja ar svinīgu gājienu, kuru vadīja archibīskaps A. Lūsis, sekojot viesu un pašu mācītājiem. Aiz viņiem soļoja draudzes bijušie un pašreizējais priekšnieks, revīzijas komisijas un valdes locekļi, novadu vecākie, dāmu komiteju priekšnieces, skolu pārziņi un Salas novada komiteja. Baznīcas ārpusē stāvēja gaidu goda sardze, iekšpusē skolu jaunatne. Gājienam apstājoties pie baznīcas durvīm, archibīskaps atslēdza galveno ieeju, novēlot, lai Salas dievnams kļūtu par salu, kurā latviešu trimdiniekiem patverties.

Ikviens no sešiem mācītājiem izteica novēlējumus no Svētajiem rakstiem, LELDAAs austrumu apgabala garīgais vadītājs prāv. K. Birznieks vadīja lūgšanu, bet spredīkoja archibīskaps A. Lūsis, norādot, ka dievnams ir skaists pieticībā un latviskā noskaņā. Tā ir garīga māja, kurā pulcēties un pateikties Dievam par žēlastību. Te savu ceļa gājumu sāk bērni ar kristību, jaunieši ar iesvētību, te slēgs siržu derību labākai nākotnes cerībai, bet dažs ceļinieks dzīves rudenī tiks izvadīts pēdējā gaitā. Vareni skanēja Longailendas koŗa atskaņotās divas dziesmas dir. R. Baloža vadībā. Kad archibīskaps trīs reizes bija pacēlis savu amata zizli draudzes svētīšanai un kad bija izskanējusi pēdējā dziesma, draudze pēc ērģeļu starpspēles nodziedāja Latvijas himnu. Ērģelnieka Br. Skultes spēlēto jauno elektronisko ērģeļu skaņās amatvīru gājiens atstāja baznīcu. Salas skolas vecāki bija rīkojuši kafiju ar cepumiem un pīrāgiem, ko apakšējā zālē varēja iebaudīt dievkalpojuma dalībnieki.

Bez archibīskapa A. Lūša un prāvesta K. Birznieka dievkalpojumā piedalījās mācītāji A. Reinsons, D. Grauds, K. Kronis, R. Zariņš, A. Ozols un O. Gulbis.

Otrā dievkalpojumā pēcpusdienā piedalījās arī Ņujorkas mētropoles sinodes priekšsēdis Beks un māc. Vēdzele. Vakarā bija dāmu komitejas rīkots goda mielasts, kurā pārrunās un galda runās pakavējās pie Salas baznīcas tapšanas.

Nepilnu divu gadu laikā Ņujorkas draudzei šis ir otrs dievnams, kuŗu archibīskaps iesvētījis. Būdams vēl bīskaps, A. Lūsis 1965. gada oktobrī iesvētīja Jonkeru dievnamu, kas ir masīva mūŗa celtne, būvēta 1911. gadā. Salas dievnams ir jaunbūve, kuŗu talku kārtībā cēluši šī novada draudzes locekļi, izņemot lielos uzņēmējiem izdotos darbus.

Jaunā baznīca ir moderni, bet vienkārši celta, apkārt tai zāļu laukumi, koki, krūmi un puķes. Pie griestiem kokā veidotas lustras, latviskā stilā veidots altāris un kancele, logi zaļa, zila, dzeltena un sarkana stikla. Balkonā novietotas ērģeles, bet vieta arī korim. Pie baznīcas ir divi automašīnu novietošanas laukumi, kuŗi svētku gadījumos tomēr izrādījušies par maziem, kādēļ vēlākiem atbraucējiem bija jāatrod mašīnu novietošanas iespējas uz ielas.

Šai raj̦onā pa lielākai daļai apmetušies Ņujorkas latviešu celtnieki, ar ko arī izkaidrojama vēlēšanās baznīcu celt pašiem. Ir neliels darītāju pulciņš, kas tomēr ar saviem darbiem un piemēriem spēj aizraut arī pārējos. Vēl tomēr ir arī malā stāvētāji, kas savu ārtavu gan noziedo, bet maz piedalās tiešajā baznīcas celšanā. Kā nākotnes uzdevumu Salas raj̦ons iecerējis sporta zāles izbūvēšanu.

Baznīcas iesvētīšana apliecināja, ka tas nav tikai Longailendas dievnams, bet visas Ņujorkas draudzes īpašums ne tikai vārda pēc, bet arī īstenībā. Kaut baznīcēnu lielais vairums bija Salas raj̦ona draudzes locekļi, viņu vidū tomēr redzēja arī tautiešus no Bruklinas, Bronksas, Manhetenas, pat no Konektikutas, Ņudžersijas un Baltimoras. Lielākā daļa līdzekļu būvei gūta ar Salas novada ziedojumiem, bet Ņujorkas draudze budžeta kārtībā piešķīrusi arī atbalstu. Baznīcu budžeta kārtībā arī uzturēs, maksājot visus izdevumus. Īpašumam nav hipotēkas parādi, kaut tas izmaksājis 93.134,62 dol., bet īpašuma vērtība, ieskaitot darbu, novērtēta uz 170.000 dol.

V. I.

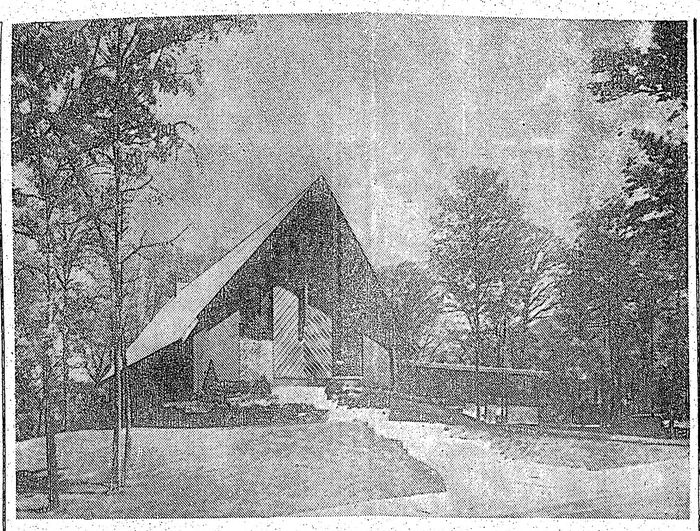

JAUNIESVĒTĪTĀ SALAS BAZNĪCA ŅUJORKĀ

Foto: B. Rozītis

Vai Brazilijā būs atkal mūsu konsulāts?

BRITU ĢENERĀLKONSULS, SAŅEMOT PROTESTA IESNIEGUMU, TIKAI PASMAIDĪJA

Sanpaulas baltiešu organizācijas, piedaloties arī DV nodaļai, izstrādāja iesniegumu Brazilijas valsts prezidentam, lūdzot atjaunot Igaunijas, Latvijas un Lietuvas konsulārās pārstāvības, kuŗu darbību 1961. gadā izbeidza toreizējais prezidents Janio Kvadross. Latviešu ev.-lut. draudzes mācītāja J. Meķša vadīta, īpaša baltiešu delegācija 15. maijā iesniedās prezidenta Artura Kosta e Silvas Sanpaulas rezidencē Horte Florestal pilī, bet, tā kā nebija iepriekš pieteikta, nepanāca pieņemšanu pie prezidenta, kuŗa laiks izrādījās stingri iedalīts. Delegāciju prezidenta uzdevumā tomēr pieņēma viņa kabineta šefs Heraklio Salve, kas laipni uzklausīja māc. J. Meķša mutvārdu paskaidrojumus, pieņēma iesniegumu un apsolīja to nodot prezidentam. Iesniegumā norādīts, ka Brazilijā dzīvo ap 40.000 baltiešu, kuŗiem dokumentu un dažādu lietu kārtošanai nepieciešama konsulārā palīdzība, ka Baltijas valstis pašreiz ir okupētas, bet cer atgūt brīvību.

No prezidenta pils delegācija devās uz Anglijas ģenerālkonsulātu Sanpaulā, lai iesniegtu protesta rakstu pret britu valdības nodomu piesavināties Baltijas valstu zeltu. Sekojot BATUN aicinājumam, baltieši bija nolēmuši 15. maijā arī demonstrēt Anglijas ģenerālkonsulāta priekšā, bet Sanpaulas policija nebija devusi atļauju ar motīvējumu, ka notiekot pārāk daudz demonstrāciju, sevišķi no studentu puses. Policija baltiešu prasību zelta lietā izprata, arī pret iecerēto demonstrāciju apliecināja simpatijas, izņēmumu pielaist tomēr nevēlējās. Britu ģenerālkonsuls, pieņemot rakstveida protesta iesniegumu, tikai pasmaidīja, tomēr apsolīja par to ziņot Anglijas valdībai Londonā. Līdzīgu protesta rakstu baltieši nosūtīja arī britu vēstniekam pie Apvienotajām nācijām lordam Karadonam.

Par iesniegto protestu zelta lietā braziliešu laikraksti nekā neziņoja, kaut Baltiešu sadarbības komiteja redakcijas par nodomu bija iepriekš informējušas un apgādājušas ar nepieciešamajiem materiāliem. Vienīgi radio raidītājs Cometa 18. maijā ziņoja par baltiešu iesniegto protestu britu ģenerālkonulātā, sīki paskaidrojot šo Anglijas valdības nolemto aferu un tās aizkulises.

Toties ziņojumus par baltiešu prasību atjaunot Baltijas valstu konsulāro darbību 16. maijā sniedza visi Sanpaulas radio raidītāji un lielākie dienas laikraksti. Tā laikraksts „O Est. de S. Paulo" cita vidū rakstīja: „Reprezentējot ap 40.000 personu lielo baltiešu koloniju Brazilijā, igauņu, latviešu un lietuviešu delegācije ieradās pie valsts prezidenta draudzes, bet Sanpaulā piedalījās vietējās latviešu baptistu draudzes dzīvē. Atvadvakarā aizbraucējai visu labu novēlēja māc. A. Arājs, pasniedzot arī veltī, Māsu pulciņa pr-ce Velta Pontuška atvadījās ar ziediem un dāvanu, bet koris nodziedāja dziesmu „Par tevi, dzimtene".

J. Putniņš

Koeksistences divas . . .

(Pārnesums no 3. lpp.)

mas draud pasaulei, ja tā laikus nepratīs nostāties pretim demokratisma un brīvās saimniecības lielākajam postam—Ļeņina sludinātajai komūnisma izplatīšanās doktrīnai. Autors visas šīs posta izplatīšanās gaitas un sekas apliecina neskaitāmiem piemēriem un lasītājam skaidri pierāda, cik tālu var aiziet ticēšana komūnisma kustības vadītājiem, domājot, ka komūnisma mērķi un ideja varētu mainīties reizē ar personu maiņu Kremlī.

Nodaļā „Dažas brīdinošas balsis" autors citē veselu virkni valstsvīru un politisku personību uzskatus un analīzes pretkomūnistiskā virzienā. Te pieminēti ASV prezidenti Vilsons, Trumens un Eizenhauers, Anglijas premjērs Čērčils, ASV sūtņi Apvienotajās nācijās A. E. Gross un Artūrs J. Goldbergs, ASV arodbiedrību vadītājs Džordžs Mīnijs, FBI direktors J. E. Hūvers, politiskais komentātors Dāvids Lorens un daudzi citi, arī Dienvidslavijas Milovans Djilass un citi bijušie komūnisma praviešī. Tomēr visas šīs balsis palikušas vairumā neuzklausītas, un komūnisma izplatīšanās koeksistences vārdā notiek vēl tagad. Savos grāmatas nobeiguma vārdos A. Bērziņš brīdina visu brīvo pasauli no briesmām, kuŗas to sagaida, ja laikus neaptvers paņēmienus un pasākumus, ar kuŗiem cenšas iemidzināt pret tām kaitēm, kuŗas nes līdz komūnisms.

Pāris jau tagad amerikāņu presē parādījušās recenzijas par Alfrēda Bērziņa jauno grāmatu ir cildinošas, autoram un labs ieteikums grāmatas nepieciešamībai atrasties katra politiska darbinieka rokās. Tā, piemēram, Ņujorkas valsts universitātes vēstures profesors Dr. H. Druks uzsver, ka šī grāmata skaidri apliecina komūnisma izplatīšanās sekas laikā no 1919. — 1966. gadam, kuŗas ved uz demokratisma iznīcināšanu, un grāmatas saturs atver acis, cik vēstures tecējumā lielu postu radījis komūnisms un krievu paņēmieni tā izplatīšanai demokratiskajās zemēs, tāpat brīdina, ka līgumus Pad. savienība lauž tikpat ātri, cik ātri ielas pārgājējiem maiņās zaļās ugunis. Otrs recenzents—P. Korbels žurnālā „East Europe" slejās uzsver, ka viens otrs sovjetologs šo grāmatu nemīlēs, jo tā apgāž pēdējo dauzdzus līdzšinējos pētījumus par komūnisma „labajām pusēm". Recenzents apliecina savu atzinību grāmatas rūpīgajam un zinātniskajam izklāstam un uzsver, ka komūnisma taktika un stratēģija nav mainījusies ne Ļeņina un Staļina, ne viņu pēctečiu laikā. Abi minētie recenzenti A. Bērziņa grāmatas parādīšanos izceļ kā ļoti vērtīgu ieguvumu politisko zinātņu bibliotēkām.

Arī šī raksta autors atļaujas pievienoties minētajiem atzinumiem un pateicas Alfrēdam Bērziņam par šo izcilo darbu, reizē aicinot nu pildīt arī mūsu uzdevumu, t. i. gādāt, lai „Koeksistences divas sejas" iegādātos mūsu organizācijas un atsevišķas personas dāvināšanai angliski runājošo zemju valstsviriem, bibliotēkām, politiskajiem darbiniekiem, draugiem, citām vadošām personām un organizācijām. Tas būtu labākais mūsu darbs pretkomūnistiskajā laukā tieši Krievijas revolūcijas 50. gadadienas un Latvijas valsts neatkarības pasludināšanas 50. jubilejas gadā.

Grāmatu glītā ārējā ietērpā izdevis Roberta Spellera un dēlu apgāds Ņujorkā (Robert Speller & Sons Publishers, 10 East 23rd Street, New York,, N. Y. 10036 U. S. A., tā ieskaitīta Kongresa bibliotēkas katalogā un maksā 6 dol. Grāmata uzrakstīta labā angļu valodā. To var pasūtināt arī visās latviešu grāmatnīcās. Iegādājoties vairumā tieši no apgāda, grāmatas cena samazinās uz 4 dol.

SAVIENOTAJĀS VALSTĪS

ČIKAGA

© Čikagas latviešu koncertsezonu pabeidza pianista Valža Treimaņa klavierskolēnu vakars 4. jūnijā. Programmas pirmā daļā uzstājās gados jaunākie audzēkņi. To ievadīja sešrocīgi spēlētais Šauma „Trīs kaķēni", kas tiešām bija mīlīgi un rotaļīgi, bet pabeidza Šauma vīriškīgais, tāpat sešrocīgi spēlētais darbs „Trīs musketieŗi". Īpaši patika Ivetas Norgello spēle, arī Edvīna Lauska sniegtā Skarmoliņa „Varavīksne" un Sarmas Aistares izpildītā Leslija „Līganie sudraba bērzi". Tāpat iepriecināja Dianas Tilikas labā ritma izjūta, Sandras Būdenieces legato un Jāņa Eliža brašais piesitiens. Roberta Korbusa un Edvīna Lauska izpildītā Bordmaņa „Kalēja dziesma" patika ar labo saspēli. Lolita Kaliņa un Ēriks Pētersons iepriecināja ar vieglo piesitienu un teicamo izpildījumu, Ligitas Grīnas spēle izskanēja ļoti tīri. Pirmajā daļā spēlēja arī gados vecākā Ilze Kļaviņa, kas klavierspēli mācās tikai 4 mēnešus, bet priekšnesumu jau veica ar labu izjūtu. Otrā daļā pārsteidza Jānis Datavs, kam ļoti viegls un samtains piesitiens, kaut puisis kā ozols. Techniski labi sagatavots bija Sarmas Priedulājas un Ivara Ešmita četrrocīgais Rolfes „Pavasaŗa puķes", par ko abi saņēma ziedus, kaut tas mazliet neparasti audzēkņu vakarā, kādēļ no tā nākotnē vajadzētu izvairīties. Linda Būdeniece teicami izpildīja Deneja „Tarantellu", kuŗai piemita ne tikai vajadzīgais techniskais slīpējums, bet arī jauks rotaļīgums. Ingrida Grīna apliecināja apdāvinātību un labu technisko gatavību, Irisas Šīmanes priekšnesums mazliet zaudēja precizitāti izpildītājas satraukuma dēļ, Edītes Kreses spēlētais Merkela „Tauriņš" sākumā mazliet steidzās, bet uz beigām lidoja viegli un mērķtiecīgi. I. Grīnu, I. Šīmani un vakara pēdējā gabalā — Brāmsa „Valsis Nr. 11" izpildītājas L. Būdenieci un Sandru Ēveli aplausi izsauca uz skatuves otru reizi. Vētraini sumināj̦umi saņēma pianistu Valdi Treimani, viņam parādoties uz skatuves, lai pateiktos vairāk nekā 200 klausītājiem par ierašanos sarīkojumā. Audzēkņi sumināja savu skolotāju ar vēstuļu bloku latviski izstrādātos ādas vākos.

Z. K.

ELIZABETE

© Kādreizējais Mazzalves pagasta vecākais Jānis Stiebris 9. jūnijā atskatījās uz aizvadītiem 70 mūža gadiem. Jubilārs bez zemkopja un pagasta vecākā pienākumiem darbojies aizsargu organizācijā, Zemnieku savienībā, vietējā palīdzības organizācijā, lauksaimniecības biedrībā u. c. 1950. gadā ieceļojis ASV, viņš turpināja darbošties lauksaimniecībā un strādāja J. Risberga galdniecībā, bet tagad pensionējies un dzīvo savā mājā. Gavilnieku goda dienā draudzes vārdā apsveica māc. T. Vēdzele, Ņudžersijas DV apvienības vārdā G. Millers, bij. Mazzalves pagasta vecākā vietnieks J. Dārziņš, LZS Ņujorkas nodaļas vicepr-ks A. Mednis u. c.

Tā noritēs dziesmu svētki Sanfrancisko

Lielākais šāgada latviešu sarīkojums būs ASV rietumpiekrastes 3. dziesmu svētki Sanfrancisko, kas risināsies četras dienas no 30. jūnija līdz 4. jūlijam. Svētkos piedalīsies Takomas, Vankuveras, Indianas, Milvoku Dzimtenes, Brusubārdas, Portlandes, Ziemeļkalifornijas, Sietas, Linkolnas, Mineapoles DV, Mineapoles draudzes un Losandželosas latviešu koŗi, Čikagas vanadžu dubultkvartets un citas dziedātāju grupas, kopā 15 vienību ar 480 dziedātājiem. Virsdiriģenti būs Bruno Skulte, Pēteris Galiņš un Leonhards Bērziņš.

Dziesmu svētku svinīga atklāšana notiks piektdien, 30. jūnijā, plkst. 6 vakarā Jack Tar viesnīcas zālē. Atklāšanas runu teiks Latvijas sūtniecības Vašingtonā vadītājs prof. Dr. A. Spekke. Reizē atklās arī mākslas un dailamatniecības izstādi, kuŗa viesnīcas telpās būs atvērta visu svētku laiku. Pēc svētku svinīgas atklāšanas plkst. 8 vakarā pilsētas Nourse auditorijā notiks latviešu skaņdarbu koncerts, kuŗā piedalīsies soprāns Milda Grimma - Strause, bariton̦s Andrejs Kurmiņš, pianists Dainis Turaids un Kalifornijas latviešu trio — Eduards Vīnerts (vijole), Arvids Cieminš (čello) un Hugo Strauss (klavieres). Atskaņos Jāzepa Vītola, Alfreda Kalniņa, Jāņa Mediņa, Arnolda Šturma un Tālivalža Ķeniņa kompozicijas. Tai pašā vakarā plkst. 10 sāksies jauniešu iepazīšanās balle Jack Tar viesnīcas „Jautrā oda" zālē.

Sestdien, 1. jūlijā, plkst. 3 pēcpusdienā notiks dziesmu svētku dievkalpojums Sv. Paula baznīcā, kuŗā svētrunu teiks archibīskaps Arnolds Lūsis, piedalīties visiem rietumpiekrastes draudžu un viesu mācītājiem. Svētku dievkalpojumu ar dziesmām kuplinās solisti Annija Vītola (soprāns), Velta Ozola-Stjuarte (soprāns), Biruta Pluģe (soprāns), Roberts Romanovskis (tenors) un Valdis Gudrais (basbaritons), ērģeles spēlējot doc. Hugo Strausam un prof. Nikolajam Kreišmanim. Vakarā plkst. 7.30 paredzēta teātŗa izrāde Nourse auditorijā. Izrādīs Mārtiņa Zīverta traģēdiju „Āksts" režisora L. Siliņa iestudējumā.

Svētdien, 2. jūlijā, plkt 2 dienā Civic auditorijā notiks galvenais kopkoŗa koncerts. Dziesmu svētku gājiens sāksies pie Jack Tar viesnīcas plkst 1 dienā. To vadīs Laimonis Stabulis. Gājienā ASV un Kalifornijas karogus nesīs amerikāņu armijas latviešu tautības karavīri, bet Latvijas karogu pavadīs jaunatnes goda sardze. Pirms koncerta svētku rīcības komitejas prādis V. Švāns teiks uzrunu, sekos Kalifornijas gubernātora Ronalda Regana apsveikums. Kopkoŗa koncertu ievadīs archibīskaps Arnolds Lūsis ar svētbrīdi.

Svētdienas vakarā pēc kopkoŗa koncerta plkst. 9 Civic auditorijā sāksies lielā svētku balle. Zālē vietas pietiekami 3000 balliniekiem. Spēlēs deju orķestris 34 mūziķu sastāvā.

Pirmdien, 3. jūlijā, plkst. 2 Jack Tar viesnīcā sāksies DV biedru un skolotāju draudzības pēcpusdiena, kuŗā mūzikālos priekšnesumus sniegs soprāns Biruta Pluģe, basbaritons Valdis Gudrais, tenors Roberts Romanovskis, vijolnieks Adolfs Upenieks un pianiste A. Dzirkale-Cenne. Pēc tam kopīgs azaids. Vakarā plkst. 8 sāksies otrs svētku lielākais sarīkojums Civic auditorijā — tautas deju uzvedums „Vasaras saulgriežos", tāpat atsevišķie deju kopu priekšnesumi. Piedalīsies Losandželosas Pērkonītis, Ziemeļkalifornijas Ritenītis, Sietlas, Mineapoles, Vankuveras un Čikagas latviešu deju kopas.

Otrdien, 4. jūlijā, plkst. 9 rītā sāksies rakstnieku rīts, kuŗu atklās rakstniece Elvīra Kociņa. Sekos redaktora Kārļa Rabāca referāts „Teiksma par valodu". Pēc tam savus darbus lasīs Eduards Freimanis, Jānis Klīdzējs, Ivars Lindbergs, Aida Niedra, Andrievs Salmiņš, Olafs Stumbrs un Benita Veisberga. Anšlava Eglīša prozu lasīs L. Siliņš, Karolas Dāles dzeju — I. Pampe, bet Dr. E. Krātiņš sniegs referātu „Mūsdienu latviešu prozas stila problēmas". Pēc rakstnieku rīta plkst. 1 dienā notiks dziesmu svētku atvadīšanās kopmielasts turpat Jack Tar viesnīcas zālē, kuŗā piedalīsies visi koristi. Aicināti piedalīties arī visi klausītāji.

Dziesmu svētku devīze ir: Dziesmu tilts lai vieno mūs!

T. Sīlis

AICINĀJUMS

Sakarā ar latviešu strēlnieku galvenā pārstāvja pltn. Edvīna Medņa nāvi, latviešu strēlnieku kopas visos kontinentos lūgtas paziņot savas adreses Ņujorkas strēlnieku kopas vadītājam Artūram Lācim — 101 Brightwater Court, Brooklyn, N.Y. 11235, U.S.A.

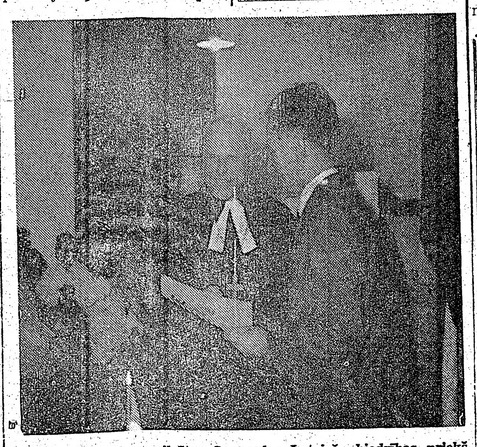

Brazilijas miljonu pilsētas Sanpaulas Latviešu biedrības priekšnieks Laimonis Vasilis pasniedz mācītājam J. Meķšam goda biedra diplomu.

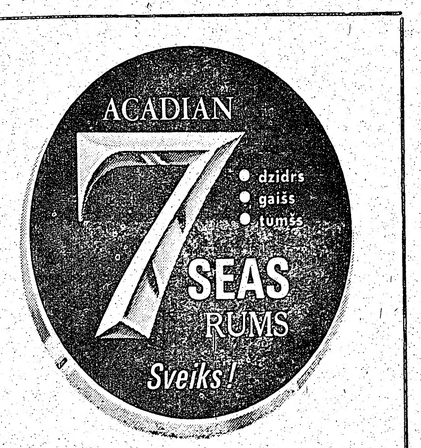

PIEMINEKĻI
Igauņu uzņēmums YONGE MEMORIALS LTD.
2019 Yonge St., Toronto 7 (starp Eglinton un Davisville).
Tel. 487—2147, vakaros 447—1206.
Kvalitātes darbs un eiropiešu meti.

KANADAS BAZNĪCĀS

TORONTO

LŪDZU, KLAUSIETIES
Toronto Latviešu misijas radio raidījumu 12. GADA GĀJUMĀ
BRĪDIS AR DIEVU
katru svētdienu, no pl. 10,30—11
OSAVAS CKLB raidītājs (vilnis 1350).
Informācija: tālr. Toronto 261—4218.

Archibīskaps A. Lūsis, 5 Valleymede Rd., Toronto 3, Ont., tālr. 767-2310. Sv. Jāņa draudze, tel. 921-3327, 200 Balmoral Avenue, Toronto 7.

25. jūnijā, plkst. 11 rītā Jāņa Kristītāja dienas dievkalpojums.

2. jūlijā, plkst. 11 rītā dievkalpojums.

Sākot ar 9. jūliju līdz augusta beigām dievkalpojumi baznīcā notiks katru svētdienu, plkst. 6 vakarā.

Saulainē dievkalpojumi notiks svētdienās, plkst. 11 rītā.

Māc. A. Cops, 70 Scarboro Rd., Toronto, Ont., tel. OX 9—3331, Sv. Andreja draudze, tālrunis 924-1563, Carlton St. un Jarvis St. krustojumā, Toronto 2.

24. jūnijā Līgo svētki Sidrabenē.

25. jūnijā, plkst. 11 dievkalpojums Sidrabenē.

2. jūlijā Sidrabenes bērnu nometnes atklāšana. Dievkalpojums plkst. 4 pēcpusdienā Sidrabenē.

Māc A. Briedis, 44 Marilyn Cr., Toronto 16, tel. PL 7—2739.

Toronto Austrumu ev.-lut. latviešu draudzes dievkalpojumi notiek Sv. Barnaba baznīcā, 361 Danforth Ave.

HAMILTONA

Māc. E. Pavasars.

Hamiltona, Latviešu ev. - lut. Kristus draudze 18 Victoria Ave. South.

25. jūnijā, plkst. 5 pēcp. dievkalpojums.

LONDONA

Māc. J. Prauliņš — 83 Martindale Rd., St. Catherines, Ontario. Tālr. 685—3190.

Londonas latviešu ev.-lut. draudze, Trīsvienības lut. baznīcā, Oxford un Colborne St.

9. jūlijā, pl. 2 pēcp. jaunatnes iesvētes dievkalpojums ar dievgaldu. Viesis — prāv. A. Skrodelis, draudzes māc. J. Prauliņš. Diesmu lapiņas.

SV. KATRINAS

Sv. Katrīnu latviešu ev.-lut draudze Kristus lut. baznīcā, 140 Russel Ave.

NIAGARA

Niagara Falls (Ont.) latviešu ev.-lut. draudze anglikāņu Sv. Jāņa baznīcā 580 Portage Road

MONTREALA

Māc. A. Voltkus, 3438 Rosedale Ave., Montreal 28 P. Q. Tel. HU 9—3224.

Montrealas latviešu ev. - lut. Trīsvienības draudze Sv. Jāņa baznīcā, 4845 Marcil Ave.

25. jūnijā, plkst. 7 vakarā dievkalpojums.

Prāv. Viesturs Sēters, 471 Coolbrook Ave., Montreal 29. P. Q. Tel. 484—8394. Sv. Pāvila ev.lut. latviešu draudze Montrealā.

TORONTO BAPTISTU

draudzes dievkalpojumi svētdienās plkst. 4 p.p. un trešdienās plkst. 8 Bībeles vakari Walmer Road baznīcas telpās.

TORONTO MISIONE

Toronto latviešu misiones kārtējie dievkalpojumi notiek sestdienās, plkst. 8 vakarā — 106 Dorset Road, Scarboro, Stop 19.

„Sauciens no Golgātas"

Radioraidījumi katru svētd. pl. 2.45 p.p. uz viļņiem 1270. Adrese: P.O. Box 28y, Station „K" Toronto 12, Ont

ASV BAZNĪCĀS

ŅUJORKA

25. jūnijā dievkalpojums Pirmā luterāņu baznīcā Īstoranžā, Ņudžersijā.

ČIKAGA

Latviešu ev.-lut. baznīcas Sv. Pāvila draudze — 1648 So. 11th Ave., Meivudā.

Čikagas latviešu ev.-lut. Ciānas draudze, 5015 W. Ferdinand St.

25. jūnijā pl. 10 dievkalpojums. Mācītājs A. Rautenšilds.

AURORA (ILL.)

420 Dawners Place, Mūsu Fe-titāja baznīcā.

25. jūnijā pl. 3p.p. dievkalpojums. Mācītājs A. Rautenšilds

ANN ARBORA

Dievkalpojumi Redeemer lut. baznīcā 1368 Pauline Blvd.

DETROITA

Sv. Pāvila ev.lut. draudzes dievkalpojumi notiek katru svētdienu plkst. 12.30 Holy Trinity ev.-lut. baznīcā, Maxwell un E. Warren Avenues, pie Van Dyke. Turpat plkst. 11 notiek Latviešu skola un bērnu dārzs. Baznīcas, skolas un grāmatu galda tālr. WA 2—2248. Māc. V. Līventāls tālr. WE 3—9326.

25. jūnijā dievkalpojums nenotiks.

2. jūlijā plkst. 11 dievkalpojums.

BOSTONA

Bostonas latv. ev.-lut. Trīsvienības draudze. Māc. K. Kampe, 4965 Washington St., Apt. 201, West Roxbury, Boston, Mass. 02132, telef. 327—5733. Dievkalpojumi notiek katru svētdienu pl. 11 rītā draudzes baznīcā 41 Highland St., Roxbury.

KLIVLENDA

Klivlendas latviešu ev. - lut Miera draudzes dievkalpojumi Zion luterāņu baznīcā, 2062 E. 30. ielas un Prospect Ave. krustojumā, Mācītājs K. Sautiņš, 3625 W. 214th St. Fairview Park, Ohio, 44126.

KALAMAZŪ

Sv. Jāņa ev.-lut. latv. baznīca — 122 Cherry Hill Dr., Kalamazoo, Mich, 49007.

BURLINGEMA. (KAL.)

Burlingemā, Lutheran Church lingame Ave.

Santa Rosā, Bethemes baznīcā, Tupper ielā 733.

OKLANDĒ

Centrālā luterāņu baznīcā, 215 Ridgeway Ave.

SACRAMENTO

Sakramento, Sv. Krusta ev.-lut. baznīcā, 45 un H ielā.

LOSANDŽELOSĀ

Dienvidkalifornijas latviešu draudze—2450 Griffin Ave., L.A. Cal. 90031, draudzes tālrunis CA-59403, māc. E. Caune, tālr. PO - 98679.

LAIKRAKSTA
„LATVIJA AMERIKĀ"
atsevišķi numuri dabūjami Toronto latviešu veikalos.

Laikrakstam LATVIJA AMERIKĀ
491 College Street, Toronto 4, Ont.

Lūdzu sūtiet man laikrakstu LATVIJA AMERIKA

līdz ..... gs ..... mēnešiem uz šādu adresi:

Mr., Mrs., Miss. .....

Adrese: .....

.....

Pievienoju Money Orderi, čeku vai skaidrā naudā $.....

..... abonementa uzsākšanai/pagarināšanai
(Nevajadzīgo svītrot)

Paraksts .....

Abonēšanas maksa: $1.50 par 1 mēn., $4.50 par 3 mēn., $8.50 par 6 mēn., $16.00 par gadu.

Sestdien, 24. jūnijā, SIDRABENĒ tradicionālais

Jāņu sarīkojums

Ar E. Freimūta sakārtoto brīvdabas uzvedumu „LAIMĪGAIS JĀNIS". Režisors — H. Mikelsons. Piedalās solisti M. Bērziņa, A. Cers, A. Vītols un vairāki pazīstami aktieri un daudzi koristi. Uzvedumu kuplinās DIŽDANCITIS Z. Miezīša vadībā.

Jaunu un krāšņu senlatviešu sētas dekorējumu pagatavojis māksl. O. Grebže. Pēc uzveduma dejas divās atsevišķās vietās. Spēlēs pazīstamā ALQUANTOS deju kapella un uzlabotā Sidrabenes skanu iekārta. Par krāšņu uguņošanu gādās V. Palma.

SVĒTKU sākums pl. 4 p.p. ar J. Zuntaka gleznu izstādi bērnu nometnes zālē. IZRĀDES sākums pl. 7 vak.

Ieejas maksa pieaugušiem $1.50, bērniem brīva. Visa Sidrabenes teritorija ir sarīkojuma vieta.

VISUS LAIPNI IELŪDZ

SIDRABENES PĀRVALDE

ATKAL DABŪJAMA
Labā iespiedumā uz plastikas - mazgājama
P. Mantnieka
LATVIJAS KARTE $8.00
Izsūtām arī pa pastu speciālā iesaiņojumā, cena $9.00
DAUGAVAS VANAGU GRĀMATNĪCA
491 College Street, Toronto 4, Ont. Canada.

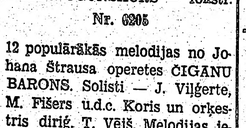
OPTIĶIS LUNSKY
470 College St., Toronto
WA 1-3924

Ja Jums patīk jautra mūzika, tad arī zemāk minētās skaņu plates nedrīkst trūkt Jūsu skaņu plašu albumā!

MELVATON 45 RPM

3 VINTERU iedziedājumā, Alfrēda Vintera mūzika un vārdi. TRĪS VĪTUŠAS ROZES — tango RUDZPUĶU ZIEDS — valsis, VIENS BALTS — OTRS SĀRTS, GAUJMALAS LAKSTĪGALA — tango.

Nr. D — 1001

PAR VELU DRAUGS — lēns fokstr. MOŅAMI, lēns valsis. MANA GITĀRE — fokstr. LĒNĀ VĒSMIŅA — valsis.

Nr. D—1003

PĀSTA BALODIS — fokstrots. VECAIS ORMANS Mr. X — fokstr. Pazīstamais vijolnieks Arnolds Kornelius ar savu orķestri. ŠĶIROTIES — (Santa-Ferrfi) tango. MIA BELLA SENJORITA — tango.

Nr. D—1004

Alfrēda Vintera iedziedājumā ar A. Sundina orķestri VECĀ KOKLE — lēns fokstrots, GAUJAS LAIVINIEKS — valsis, TAVAS MAIGĀS ROKAS, HAVAJAS MELODIJA.

Nr. D. — 1010

TEIC, MEITENE, TEIC — lēns valsis. PUSNAKTS ZIEDS — valsis. NEAIZMIRSTAMAIS SKŪPSTS. ANTON—ANTON — fokstrots.

Nr. D—1015

Alfrēda Vintera iedziedājumā ar Arvida Sundina orķestri ATMIŅU PĒRLES — tango, KĀ VAR AIZMIRST — valsis Lilianas Krastiņas iedziedājumā: KAUT TU ATNĀKTU — lēns valsis, DŽONNI — samba - fokstrots

Nr. D — 1016

Sieviešu kvartets Pērse ar Arnolda Kornēllusa orķestri: BALTĀ ROZE — dziesma, TAUTIET'S MANI PAVADĪJA — VILTĪGĀS ACIS — tango. DZĪVES RAKSTIŅŠ GRIEŽAS — valsis.

Nr. D—1024

Alfrēda Vintera iedziedājumā ar A. Sundina orķestris: SAPNIS — tango, KUR ESI TU — slov - fox., MANA GITARE — fokstrots, LĒNĀ VĒSMIŅA — valsis, Citara duets — bez dziedājuma.

D — 1026

DZINTRA — valsis, ZILAIS LAKATIŅŠ — valsis, VIENREIZ LAIMĒJAS — fokstrots, VAI BŪTU DAUDZ — fokstrots

Nr. D — 1028

Alfreda Vintera iedziedājumā ar Arvīda Sundina orķestri VĒLREIZ TO DZIRDĒT — A. Vintera tango, GĀJPUTNI — valsis, MAZĀ VĒSTULĪTE — A. Vintera lēns fokstr., DRAUGS NEJAUTĀ — valsis.

Pasūtījuma Nr. 2501

Zviedrijas DAUGAVAS VANAGU Stokholmas nod. vokālā ansambļa iedziedājumā ar orķestri: NEĻAUSIM IEROČIEM RŪSĒT — maršа dziesma, ES VĒLOS PĀRNAKT — lēns valsis, KARAVĪRU ATMIŅAS — jautrs potpurijs, MEITU MATE BĒDĀJAS — valsis.

Nr. 2502

Edgāra Dima iedziedājumā(refr. duetā) ar A. Sundina orķestri: VĒL REIZ DRAUGS NĀKSI TU — tango, NESKUMSTI MEITENĪT — valsis, PAR VELTI GAIDĪTS — fokstr., LATVJU MEITENE — pasodoble.

Nr. 2503

Iedziedājis A. Vinters, A. Sundina ork. ZUZI - ZUZANNA — fokstr. bugi vugi, ZEM RIGAS LIEPĀM — valšu virkne, LAI MEIĆA ATSAUCAS — A. Vintera fokstr., ŠTEDI - REDI — kupleja fokstr.

Nr. 2504

NOMIERINIES—VĒL JAU VISS NAV PAGALAM—valšu virkne. JŪLAI TAS IR NIEKS—kupleja.

Nr. O—631

O DONNA KLĀRA — tango potp. JAUNĀ BĀBELE — fokstrots. LAUKU ROMANTIKA — kāda tā bija kādreiz un kāda ir šodien?

Nr. O—632

SARGIES BAIGĀ VANADZIŅA—valsis. KO TU DZIEDI ĢAILĪTI MAN—tango potpurijs. DZINTARJŪRAS KAIJA—tango.—PELĒKAIS ZVIRBULIS—valsis.

Nr. O—634

Alfrēda Vintera mūz. un teksti: BALSIS - TĀS BALSIS — valšu potpurijs. Iedz. A. Vinters. ANNA - MINNA - MARIJA — kupleja. VAI KUR LABI — kupleja. Iedziedājis Aleksandrs Kortāns.

Nr. O—635

MŪŽĪGĀ JAUNĪBA — maršs. VECĪT LĒNĀK BRAUC — valsis. LĪNA - LĪNA NĀC — polka. Iedziedājumi Aleksandra Kortāna. SVESIE SIROTĀJI — potpurijs. Iedz A. Vinters.

Nr. O—636

Alfrēda VINTERA iedziedājums ar REO orķestri
DZIESMOTĀ RĪGA — fokstrots, PAR VĒLU DRAUGS — fokstrots, SMOLANDES MEITENES, Lundbergs - Vinters - dziesma fokstrots, RUDZPUĶU ZIEDS — valsis,

Pasūtījuma Nr. 6201.

Austras Valdēnas un Miķeļa Fišera iedziedājumā ar orķestri LIGO DZIESMU VIRKNE — Latv. tautas deja ar kokļu orķestri JAUTRAIS STŪRIS — Imanta Krēsliņa iedziedājumā KUMELIŅI — KUMELIŅI latv. t. dz.

Nr. 6202

Iedziedājusi L. Andersone ar orķestri LABVAKAR — lēns valsis. V. Butānes iedziedājumā CIK DZĪVE SKAISTA — fokstrots. Iedz. L. Liniņš un māsas Vambutes CAURI PILSĒTAI — fokstrots.

Nr. 6206

Rolanda Paula SIMFONISKĀ DŽESA SVITA 3 daļās — iespējīgs simfoniskais džesa orķestris, diriģents E. Švarcs.

Nr. 6204

A. Jāhovļeva iedziedājumā ar ork. SNIEGA PĀRSLAS — fokfokstrots. I. Pērkones iedziedājumā PUĶU PĀRDEVĒJA — fokstr. DZIESMA TEVI SAUC—lēns fokstr. E. Zvejas iedziedājumā ar orķestri TU SAULES STARS — lēns fokstrots. JAUNĪBAS UGUNSKURS — fokstr.

Nr. 6205

12 populārākās melodijas no Johana Štrausa operetes ČIGĀNU BARONS. Solisti — J. Viļģerte, M. Fišers u.d.c. Koris un orķestris diriģ. T. Vējš. Melodijas ieskaņotas uz divām EP skaņu platēm.

Nr. 6206 un 6207

Jāzepa Vītola apdarē ar Mārtiņa Fišera iedziedājumu, latvju t. dz. OZOLIŠI ZEMZARĪŠI, DZELTENS MANIS KUMELIŅŠ. Lauku instrumentāls ansamblis ZĀGARU POLKA latvju t. deja. Jaukta vokāla ansambļa izpild. STŪRU STŪRIEM TĒVU ZEME. A. Valdēnas un I. Krastiņa iedzied. SIJĀ AUZAS TAUTU MEITA t. dz.

Nr. 6208

Alfrēda Vintera vārdi un iedz. NĀC SPĒLE ČIGĀN — tango. SVEICIENS DRAUGAM — valsis. ARDIEVU BERNĪBA — tango. PIE TEVIS ARVIEN — rumba.

Nr. 6209

DZIMTAS ZEMES ZVAIGZNE — lēns fokstrots. MARJU — lēns valsis. MĒNESNĪCĀ — valsis. RAMONA — lēns valsis.

Nr. 6210

A. Vintera mūzika un teksti. VĒL JAUNA TU — valsis. JAUNĪBAS ZVAIGZNE—fokstrots. Iedziedājis Edgars Vilnis. VILSAŅĀS — valsis. Iedziedājis Edvins Krūmiņš. GODS MĀRTIŅAM — maršs. Iedz. Aleksandrs Kortāns.

Nr. 6211

KATRA PLATE MAKSĀ $3.00
Ontario dzīvojošiem jāpieskaita 5% tirdzniecības nodoklis. Plates pasūtināmas pa pastu bez speciālas piemaksas.
Pasūtījumus adresējiet uz minēto adresi:

DVG RĀMATNĪCĀ
491 College St., Toronto 4, Ont.

Latvijas piensaimniecības celmlauža pieminai

Vindzorā 21. maijā acis uz mūžu slēdzis viens no ievērojamākajiem Latvijas piensaimniecības celmlaužiem — Jānis Richters, kuŗu 24. maijā guldīja zemes klēpī viņa ģimenes nodalījumā Detroitas kapos, izvadīšanas ceremoniālu vadot māc. V. Līventālam.

Jānis Richters bija dzimis 1887. gada 13. septembrī Vecmuižas pagastā. Pēc pamatskolas beigšanas viņš devās uz Dāniju, kur pabeidza karaliskās piensaimniecības un siernieciības skolu, pēc tam papildinājās Šveicē. 1920. gadā atgriezies Latvijā, J. Richters tūlīt sāka darboties piensaimniecības nozarē, strādājot zemkopības ministrijā par piensaimniecības instruktoru. Viņa uzdevums bija uzlabot sviesta kvalitāti un izbeigt krāpšanas, kuŗas tolaik bija ieviesušās pienotavu īpašnieku vidū. Gadu vēlāk viņš pārņēma Smiltenes pienotavas vadību un atsāka siera ražošanu, kas bija pilnīgi apstājusies. Nedaudz vēlāk ministru prezidents K. Ulmanis uzdeva Richteram izstrādāt Latvijas piensaimnieku savienības statūtus. Īstu piensaimniecības lietpratēju tolaik vēl nebija, un tā statūtu komisijas sēdē bez Richtera ieradās Sibirijas sviesta tirgotājs Kugrēns, deputāts J. Ringmanis un daži citi politiķi. Richters bija ieskatos, ka Latvijas piensaimniecību vajadzētu izveidot pēc dāņu un šveiciešu parauga, bet Kugrēns un pārējie domāja, ka jāizmanto muižu primitīvās ierīces un jādarbojas pēc Krievijas parauga. Tā viņu ceļi šķīrās.

Jānis Richters 1923. gadā Raunā iegādājās pats savu pienotavu un strādāja ar labām sekmēm. Tad viņš nopirka arī Bārbeles pagasta pienotavu, atvērot pie tās arī veikalu. Sekoja uzņēmums pēc uzņēmuma. Viņš nopirka Bērzmuižas pagasta patērētāju biedrības Druva veco māju un iekārtoja tajā pienotavu, tad bijušajā Annas krogū ie-

Jānis Richters †

rīkoja Babītes pagasta pienotavu, bet drīz to pārdeva slikto transporta apstākļu dēļ, tās vietā nopērkot Nēķenes un Jelgavas pienotavas. Kā pēdējo J. Richters iegādājās Jaunsvirlaukas pienotavu. Tā, citiem strādājot, jau nepilnos 20 gados viņa kopīgais apgrozījums bija vairāk nekā 2 miljoni latu gadā.

Ap šo laiku valdība uzaicināja Richteru pienotavas pārdot valstij, bet viņš katēgoriski attelcās. Nelidzēja arī nekādi spaidi, jo viņu atbalstīja Dānijas uzņēmumi. Kad pienotavas beidzot nacionālizēja, Jānis Richters pārcēlās uz savām lauku mājām Bērzmuižā, kuŗās saimniekoja līdz dienai, kad nācās doties bēgļu ceļā.

Dr. agr. J. Zariņš

PĀRDODAMS — mazlietots
ķēdes motorzāģis (7HP) ar automatisko eļļošanas iekārtu
par tikai $115.00
Zvanīt — Toronto, 762-9117.

KĻŪVĀT 21 GADU VECS?
Kad esat sasniedzis 21 gadu vecumu, jūs vairs netiekat ieskaitīts savu vecāku veselības apdrošināšanas polisē. Lai būtu apdrošināts, jums pašam 30 dienu laikā jāizņem personīgā polise. Attiecīgā veidlapa saņemama bankās, slimnīcās vai arī Ontario Hospital Services Commision.

MAINĪJĀT DARBA VIETU?
Lai paturētu apdrošinājumu, ievērojiet instrukcijas Hospital Insurance Certificate of Payment 104. veidlapā. Darba devējam jums tā jāiedod, kad atstājat darbu.

TIKKO SALAULĀJĀTIES?
Tagad jūsu veselības apdrošināšanas polisei jāsedz abi: vīrs un sieva. Paziņojiet par pārmaiņām ģimenes stāvoklī savai darba vietai vai arī, ja abi maksājiet tieši, — komisijai.

Jūsu
ONTARIO HOSPITAL INSURANCE plāns
Ontario Hospital Services Commission
Toronto 7, Ontario

PĀRSŪTĀM
naudu uz LATVIJU
US $10.- pret 9 jaunie rubļiem Sūtīšanas izdevumi $3.50 līdz $35.-, pārējām summām 10%. Saņemšana 14—21 dienu laikā. Sūtījumi apdrošināti.
DV SAINIŠU NODAĻA,
491 College St., Toronto 4, Ont.

Sarīkojumu kalendārs

TORONTO

21. jūnijā—pl. 7 vak Martas Tūteres klavieru studijas audzēkņu vakars Sv. Jāņa baznīcas sarīk. telpās.

24. jūnijā — Līgo svētki Saulainē.

24. jūnijā — Jāņu sarīkojums Sidrabenē.

26. augustā — Bērzainē DV Toronto nodaļas meistarsacīkstes šaušanā, ugunskurs un zaļumballe.

NIAGARA

21., 22. un 23. jūlijā. — Jaunatnes un draudzības dienas ar „Čikagas piecīšu" līdzdalību.

KAKTIŅŠ

Veicam visādus transportus ar modernām mašīnām (mēbeļu, būvmateriālu u. c.) Lūdzam zvanīt katrā laikā.
LE 5-6619 941 Dovercourt Rd., Toronto.

Jaunākās grāme

A. Rasa — Cilvēki un zeme, st. .....
Z. Lagerlefa — Antikrista brīnumi .....
ARCHIVS VII sējums, raksti par zinātni
A. Bērziņš — The Two Faces of Co-Existen
Latvju tautas teikas un pasakas VIII sēj.
I. Grebzde — Ēnas dzeltenā stiklā, stāsti
E. Aistars — Tu nāci naktī, rom. .....
K. Hamsuns — Pēdējais cēliens, rom. .....
J. Jaunsudrabiņš — Zajā grāmata .....
M. Kovaļevska — Astoņpadsmit, atm. .....
Latviešu sinonīmu vārdnīca .....
Jūlijs Jēgers un latviešu māksla .....
Latviešu kultūra laikmetu maiņās .....
A. Dziļums — Vilka zobs, rom. .....
A. Michelsons — Rīga dimd, vēst. rom. .....
T. Zeltiņš — Antiņš Amerikā meklē līgavu,
T. Zeltiņš — Antiņš Amerikā cīnās ar sievu u
P. Jurevics — Idejas un īstenība .....
J. Klāvsons — Zīmes, dzeja un proza .....
Prāv. P. Ķirsons — Teici to Kungu, mana d
O. Krolls — Dārgakmeņi .....
Z Zemdega — Iznīcības ceļš, stāsti .....
E. Virza — Straumēni IV .....
B. Bičole — Atrita, dzeja .....
Aizsila Zilīte — Tris māsas .....
O. Rozītis — Pavedieni, stāsti .....
E. Dunsdorfs — Mūžīgais latviešu karavīr
J. Sarma — Salemas ķēniņš, rom. .....
F. M. Dostojevskis — Idiots, rom. I d. .....
Edg. Ardenss — Svētais un dēmoni, rom.
E. Keišs — Globāla būšana, karik. .....
BĪBELE .....
J. Širmanis — Brīnuma pasaule .....
A. Šmits un A. Čika — Nealzmirstami spo
zvaigznes .....
A. Jonansons — Rīgas svārki mugurā .....
Novadu tērpi .....
Latvju raksti I grāmata .....
Latvju raksti II grāmata .....
J. Vītola — 200 latviešu tautas dziesmas .....
Z. Mauriņa — Trimdas traģika .....
Latviešu tautas teikas un pasakas 7. gr. .....
J. Veselis — Latvju teiksmas .....
K. Pētersons — Apvāršņi aicina .....
Raiņa un Aspazijas gada grāmata .....
Dzintarjūras vasara .....
A. Niedra — Uguni .....
J. Jaunsudrabiņš — Sliņķu virsnieks .....
T. Krūka — Tu debesis turi savās rokās .....
P. Aigars — Atkusnis sākās oktobrī .....
Ang. Gailite — Dzīves zaļais koks, rom. .....
Rob. Hiršs — Rīgas audums, atm. .....
Ed. Salna — Ausmas atblāzma, stāsti .....
J. Sudrabiņš — Aiz dzeloņzoga, atm. .....
A. Amenda — Apasionāta, rom. par Bēthov
Z. Karlsons — Divi reiz divi ir pieci .....
Ed. Salna — Ausmas atblāzma, atmiņas .....
L. Tolstojs un kristīgā baznīca .....
O. Krolls — Aiz zelta priekškara .....
P. Dreimanis — Ģimene un tās bērnu audzin
Korn. Raiens — Pēdējā kauja .....
G. Janovskis — Svešumā, novoles .....
M. Timma — Miglas kamoliņš, pasakas .....
A. Apse — Saules puķes, dzejoļi un lir. po
A. Kraujiete — No aizpirktās paradīzes, d
A. Ivaska — Ezera kristības, dzejoļi .....
St. Anders — Bībeles stāsts ar 102 ilustrāc.

DVG GRĀMATNĪCA
491 College St., Toro

MO
VISVA
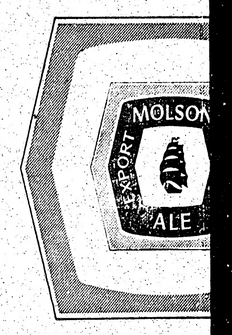

MOLSONS —

mniecības celmlauža miņai

mū-
mā-
eci-
ch-
ze-
ali-
iša-
V.

nis
ec-
ko-
ni-
ās
ci-
ās
at-
ar-
rē,
iā
co-
ot

sviesta kvalitāti un izbeigt krāpšanas, kuŗas tolaik bija ievīsušās pienotavu īpašnieku vidū. Gadu vēlāk viņš pārņēma Smiltenes pienotavas vadību un atsāka siera ražošanu, kas bija pilnīgi apstājusies. Nedaudz vēlāk ministru prezidents K. Ulmanis uzdeva Richteram izstrādāt Latvijas piensaimnieku savienības statūtus. Īstu piensaimniecības lietpratēju tolaik vēl nebija, un tā statūtu komisijas sēdē bez Richtera ieradās Sibirijas sviesta tirgotājs Kugrēns, deputāts J. Ringmanis un daži citi politiķi. Richters bija ieskatos, ka Latvijas piensaimniecību vajadzētu izveidot pēc dāņu un šveiciešu paraugā, bet Kugrēns un pārējie domāja, ka jāizmanto muižu primitīvās ierīces un jādarbojas pēc Krievijas parauga. Tā viņu ceļi šķīrās.

Jānis Richters 1923. gadā Raunā iegādājās pats savu pienotavu un strādāja ar labām sekmēm. Tad viņš nopirka arī Bārbeles pagasta pienotavu, atverot pie tās arī veikalu. Sekoja uzņēmums pēc uzņēmuma. Viņš nopirka Bērzmuižas pagasta patērētāju biedrības Druva veco māju un iekārtoja tajā pienotavu, tad bijušajā Annas krogū ie-

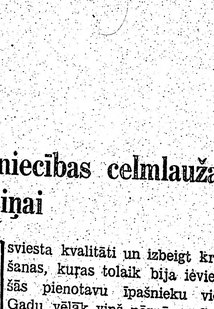

Jānis Richters †

rīkoja Babītes pagasta pienotavu, bet drīz to pārdeva slikto transporta apstākļu dēļ, tās vietā nopērkot Nēķenes un Jelgavas pienotavas. Kā pēdējo J. Richters iegādājās Jaunsvirlaukas pienotavu. Tā, citīgi strādājot, jau nepilnos 20 gados viņa kopīgais apgrozījums bija vairāk nekā 2 miljoni latu gadā.

Ap šo laiku valdība uzaicināja Richteru pienotavas pārdot valstij, bet viņš katēgoriski atteicās. Nelidzēja arī nekādi spaidi, jo viņu atbalstīja Dānijas uzņēmumi. Kad pienotavas beidzot nacionalizēja, Jānis Richters pārcēlās uz savām lauku mājām Bērzmuižā, kuŗas saimniekoja līdz dienai, kad nācās doties bēgļu ceļā.

Dr. agr. J. Zariņš

PĀRSŪTĀM
naudu uz LATVIJU
US $10.- pret 9 jaunie rubļiem Sūtīšanas izdevumi $3.50 līdz $35.-, pārējām summām 10%. Saņemšana 14—21 dienu laikā. Sūtījumi apdrošināti.
DV SAIŅISU NODAĻA,
491 College St., Toronto 4, Ont.

Sarīkojumu kalendārs

TORONTO

21. jūnijā—pl. 7 vak Martas Tūteres klavieru studijas audzēkņu vakars Sv. Jāņa baznīcas sarīk. telpās.

24. jūnijā — Līgo svētki Saulainē.

24. jūnijā — **Jāņu sarīkojums** Sidrabenē.

26. augustā — Bērzainē DV Toronto nodaļas meistarsacīkstes šaušanā, ugunskurs un zaļumballe.

NIAGARA

21., 22. un 23. jūlijā — Jaunatnes un draudzības dienas ar „Čikagas piecīšu" līdzdalību.

TIŅŠ
us ar modernām mašīnām
Lūdzam zvanīt katrā laikā.
overcourt Rd., Toronto.

Jaunākās grāmatas

A. Rasa — Cilvēki un zeme, st.	$3.80
Z. Lagerlefa — Antikrista brīnumi	$4.75
ARCHĪVS VII sējums, raksti par zinātni un teātri	$5.70
A. Bērziņš — The Two Faces of Co-Existence	$6.00
Latvju tautas teikas un pasakas VIII sēj.	$7.80
I. Grebzde — Ēnas dzeltenā stiklā, stāsti	$4.00
E. Aistars — Tu nāci nakti, rom.	$4.00
K. Hamsuns — Pēdējais cēliens, rom.	$5.00
J. Jaunsudrabiņš — Zaļā grāmata	$7.80
M. Kovaļevska — Astoņpadsmit, atm.	$6.00
Latviešu sinonīmu vārdnīca	$6.00
Jūlijs Jēgers un latviešu māksla	$6.00
Latviešu kultūra laikmetu maiņās	$6.00
A. Dziļums — Vilka zobs, rom.	$4.80
A. Michelsons — Rīga dimd, vēst. rom.	$3.80
T. Zeltiņš — Antiņš Amerikā meklē līgavu, rom.	$4.50
T. Zeltiņš — Antiņš Amerikā cīnās ar sievu un trimdu, rom.	$4.50
P. Jurevics — Idejas un īstenība	$6.00
J. Klāvsons — Zīmes, dzeja un proza	$3.80
Prāv. P. Ķirsons — Teici to Kungu, mana dvēsele, spred.	4.50
O. Krolls — Dārgakmeņi	$3.00
Z. Zemdega — Iznīcības ceļš, stāsti	$3.80
E. Virza — Straumēni IV	$4.00
B. Bičole — Atrita, dzeja	$3.80
Aizsila Zilīte — Trīs māsas	$3.00
O. Rozītis — Pavedieni, stāsti	$3.00
E. Dunsdorfs — Mūžīgais latviešu karavīrs	$4.60
J. Sarma — Salemas ķēniņš, rom.	$5.00
F. M. Dostojevskis — Idiots, rom. I d.	$4.50
Edg. Ardenss — Svētais un dēmoni, rom.	$4.50
E. Keišs — Globāla būšana, karik.	$5.00
BĪBELE	$4.50
J. Širmanis — Brīnuma pasaule	$4.00
A. Šmits un A. Čika — Neaizmirstami sporta brīži un zvaigznes	$4.50
A. Jonansons — Rīgas svārki mugurā	$4.50
Novadu tērpi	$20.00
Latvju raksti I grāmata	$37.50
Latvju raksti II grāmata	$37.50
J. Vītola — 200 latviešu tautas dziesmas	$5.50
Z. Mauriņa — Trimdas traģika	$5.50
Latviešu tautas teikas un pasakas 7. gr.	$7.80
J. Veselis — Latvju teiksmas	$10.00
K. Pētersons — Apvāršņi aicina	$6.50
Raiņa un Aspazijas gada grāmata	$2.00
Dzintarjūras vasara	$6.80
A. Niedra — Ugunī	$4.00
J. Jaunsudrabiņš — Sliņķu virsnieks	$4.00
T. Krūka — Tu debesis turi savās rokās	$3.50
P. Aigars — Atkusnis sākās oktobrī	$3.90
Ang. Gailīte — Dzīves zaļais koks, rom.	$4.50
Rob. Hiršs — Rīgas audums, atm.	$5.00
Ed. Salna — Ausmas atblāzma, stāsti	$4.00
J. Sudrabiņš — Aiz dzeloņžoga, atm.	$3.80
A. Amenda — Apasionāta, rom. par Bēthovena dz.	$9.60
Ž. Karlsons — Divi reiz divi ir pieci	$7.00
Ed. Salna — Ausmas atblāzma, atmiņas	$4.00
L. Tolstojs un kristīgā baznīca	$3.50
O. Krolls — Aiz zelta priekškara	$3.50
P. Dreimanis — Ģimene un tās bērnu audzināšana	$0.50
Korn. Raiens — Pēdējā kauja	$6.56
G. Janovskis — Svešumā, noveles	$4.50
M. Timma — Miglas kamoliņš, pasakas	$3.25
A. Apse — Saules pukes, dzejoļi un līr. poemas	$3.50
A. Kraujiete — No aizpirktās paradīzes, dzejas	$3.80
A. Ivaska — Ezera kristības, dzejoļi	$3.60
St. Anders — Bībeles stāsts ar 102 ilustrāc.	$8.50

DVG GRĀMATNĪCĀ
491 College St., Toronto 4, Ont.

JAUNĀKĀ SKAŅU PLATE

Teiksma A.P. 3003 Mono $5.00

ALFREDS PORIŅŠ — latviešu labākais tenors

Dziesmas klavieŗu, čello un vijoles pavadījumā

I

PŪT, VĒJIŅI	V. Ziedonis
AR LAIVIŅU IELAIDOS	V. Ziedonis
DIV' DZELTENI KUMELIŅI	L. Garūta
VISIEM ROZES DĀRZĀ ZIEDĒJ'	P. Līcīte
AI, ZAĻĀI LĪDACIŅA	J. Vītols
SAULĪT' TECEJ', TECĒDAMA	J. Vītols

II

VERDZENES DZIESMA	A. Kalniņš
ZIEMAS SAULE	H. Berino
SPĀNIEŠU ROMANCE	E. Dārziņš
LIEPU TEJA	J. Ķepītis
KAD NĀKSI ATKAL	A. Okolo-Kulaks

Dabūjama DV Grāmatnīcā
491 College Street, Toronto 4, Ont.

Atkalpārdevējiem izsūtām citā rēķinā.

Ontario dzīvojošiem 5% tirdzniecības nodoklis.

Atstājiet savas krāsainās un melnbaltās filmas attīstīšanai un kopēšanai
DV Grāmatnīcā, 491 College St., Toronto 4, Ont.

†

Dieva mierā aizgājuši:

adm. vltn.

NIKOLAJS BUĶELIS

dzimis 1894. g. Latvijā,
miris 1966. g. novembrī Rīgā;

ASTRA MEŽGRĀVIS,
dzim. MIESNIEKS

dzimusi 1906. g. 18. novembrī Rīgā,
mirusi 1967. g. 28. februārī Karakasā, Venecuēlā;

virsn. vietnieks

LUDVIGS SUDRABS

dzimis 1903. g. 5. martā Vecgulbenes pag.,
miris 1967. g. 2. aprīlī Adelaidē, Austrālijā;

pltn.

KĀRLIS PĒTCHOLCS

dzimis 1890. g. 24. decembrī Liepājā,
miris 1967. g. 23. aprīlī Goslarā, Vācijā;

ALISE OSIS,
dzim. PĒTERSONS

dzimusi 1907. g. 2. martā Jelgavā,
mirusi 1967. g. 10. maijā Portartūrā, Kanadā.

Sēro Siguldas pulka piemiņas fonds

†

Sirsnībā pieminam mūžības ceļos aizgājušo

ŅINU RUNDĀNI

un dalāmies bēdās ar viņas sagrauzto dzīves draugu Viktoru, meitu un dēliem

Es zinu, kā mīlē sirds:
Klusi, klusi!
Tā sapņo un ilgojas
Klusi, klusi!
Es zinu ar', sirds kā lūst:
Klusi, klusi!
Un kapsētā zvans kā skan:
Dusi, dusi! (Jānis Poruks)

Draugi Montrealā:

JĀNIS UN ZINAIDA DINDZĀNI,
ELMĀRS HŪNS, JĀNIS HŪNS,
ALBERTS KRIEVS, JĀNIS LAZDIŅŠ,
MARIJA UN RICHARDS TŪTERI.

IGAUŅU OPTIĶIS
J. RATAS
169 Danforth Ave. HO 5-6251

ACU PĀRBAUDE. ACEŅU PAGATAVOŠANA PĒC ĀRSTU RECEPTES. ZEISS STIKLI.
Speciāla atlaide sūtījumiem uz dzimteni.

FRANK VASS
BA
ADVOKĀTS-NOTĀRS
263 College ielā, Toronto.
(pie Spadina Ave.)
TEL. WA 2-6112, 2-6111

IZĪRĒJAMS
DZĪVOKLIS
II stāvā — 2 vai 3 istabas un virtuve.
Zvanīt Toronto, 466-9413.

TRANSPORTA UZŅĒMUMS
BALTIC MOVERS
VIETĒJIEM un TĀLBRAUCIENIEM.

Telefons: 534-1403, Toronto

Vai esat nokārtojuši abonementu?

KONCERTS SKAŅU PLATĒ
15 PATRIOTISKAS un LATVIEŠU DZIESMAS IEDZIEDĀJUSI
SKAIDRĪTE PRINCE, sopráns
pie klavierēm: *Anatolijs BĒRZKALNS*
Plati „ES DZIEDĀŠU PAR TEVI, TĒVU ZEMĒ" izdevusi LATVIEŠU KARA INVALIDU APVIENĪBA.

Skaņu plati „ES DZIEDĀŠU PAR TEVI, TĒVU ZEMĒ" var dabūt arī DV grāmatnīcā TORONTO.

Cena $5.00 plūs 5% PST.

IEPRIECINIET SAVUS PIEDERĪGOS, NOSŪTOT PĀRTIKAS SAINI!
PARAUGSAIŅI

Cenas ASV dolaros

1 —	8,5 kg smalkais cukurs, 200 cigaretes	$17.95
2 —	2 kg cūku tauki, 2 kg cukurs, 2 kg rīsi, 2,5 kg baltie kviešu milti, 40 cikaretes, bruto 10 kg	18.50
3 —	2 kg bekons vai žāv. speķis, 1 kg cūku tauki, 1 kg žāv. karbonāde vai 1 kg šķiņķis, 5 kg	19.75
4—	iepriekšējais sainis dubultots, 10 kg	32.00
5—	20 mārc. (9 kg) smalkā vai graudu cukura	15.60
6—	9 kg mannā vai baltie kviešu milti (svars no katra pēc pasūtinātāja vēlēšanās) un 40 cig. brutto 10 kg	16.00
7 —	42 mārc. (19 kg) smalkā cukura	24.00
8 —	19 kg milti vai mannā (svars no katra pēc pasūtinātāja vēlēšanās) brutto 20 kg	22.70
9 —	20 mārc. (8,5 kg) augstākā labuma kausēti cūku tauki 0,5 kg paciņās, brutto 10 kg	25.00
10 —	20 mārc. (8.5 kg) žāv. cūkas speķis, bēkons vai sviests 0,5 kg pac. (pēc pasūt. vēlēšanās) 10 kg	32.40
11 —	0,5 kg sviesta, 1 kg tauki, 1 kg kakao, 1 kg pupiņu kafija, 340 gr rozīnes, 200 kg šokolāde, 80 cigaretes, brutto 5 kg	22.75
12 —	iepriekšējais sainis dubultots, 10 kg	38.50
13 —	2 kg sviests, 2 kg dūmdesa, 2 kg speķis, 1 kg pupiņu kafija, 340 kg rozīnes, 300 gr šokolāde, 1 kg žāvēti jaukti augļi, 100 cigaretes, brutto 10 kg	38.45
14 —	iepriekšējais sainis dubultots, 20 kg	69.00
15 —	2 kg cukurs, 2 kg sviests, 2 kg žāvēta karbonāde, 1 kg pupiņu kafija, 400 gr šokolāde, 200 gr tēja, 454 gr kakao, 100 cig., 225 gr karameles, brutto 10 kg	39.80
16 —	iepriekšējais sainis dubultots, 20 kg	03'69
17 —	9 kg rīsi, brutto 10 kg	16.90
18 —	iepriekšējais sainis dubultots, 20 kg	26.00
19 —	9 kg milti, 6 kg cukurs, 4 kg rīsi, brutto 20 kg	26.65
20 —	1 kg sviests, 1 kg rīss, 1 kg dūmdesa, 1 kg žāvēta karbonāde, 0,5 kg pupiņu kafija, 2 kg cukurs, 1 kg žāvēti jaukti augļi, 454 gr kakao, 454 gr medus, 60 cigaretes, brutto 10 kg	31.00
21 —	iepriekšējais sainis dubult. — 200 cigaretes, 20 kg	56.00
22 —	SVĒTKU sainis — 1 kg cukurs, 454 gr kakao, 500 gr sviests, 340 gr rozīnes, 50 gr „Nestkafé", 300 gr šokolāde, 225 gr šokolādes karameles, 500 gr biskviti vai piparkūkas, 240 gr konfektes un 20 svecītes	21.80
23 —	SVĒTKU sainis — iepriekšējais dubultots	35.90
24 —	SVĒTKU sainis — 1 kg cukurs, 1 kg milti, 1 kg sviests, 1 kg rīss, 1 kg žāv. jaukti augļi, 1 kg dūmdesa, 500 gr pupiņu kafija, 454 gr kakao, 370 gr biskviti, 100 gr tēja, 340 gr rozīnes, 200 gr šokolāde, 227 gr karameles, 20 svecītes un 60 cigaretes	30.00
25 —	SVĒTKU sainis — iepriekšējais sainis dubultots, klāt 500 gr riekstu kodolu	53.00
Nr. 31	9 kg baltie „American" kviešu milti, bīdelēti; 1 kg sviesta, 2 kg cūku tauku, 2 mārc. kakao, 1 kg pupiņu kafijas, 1 kg žāv. augļu, 2 kg manna, 1 kg. rīsu, 225 gr. šokolādes karameļu, 200 cigarešu	$ 39.90
Nr. 32	18,5 kg baltie „American" kviešu milti, bīdelēti — 41 mārc.	$ 22.70
Nr. 33	18,5 kg cukura, mannas vai rīsu (no katras preces tik, cik vēlaties, vai arī tikai viena prece) — 41 mārc.	$ 24.90
Nr.34	4,5 kg baltie „American" kviešu milti, bīdelēti, 2,5 kg bekona, 2 kg rīsu — 20 mārc.	$ 22.70
Nr. 35	— iepriekšējais sainis divkāršots — 40 mārc.	$ 37.50
Nr. 36	9 kg baltie „American" kviešu milti, bīdelēti; 4,5 kg rīss, 4,5 kg cūku tauku — 40 mārc.	$ 30.75
Nr. 37	4 kg baltie „American" kviešu milti, bīdelēti; 2,5 kg žāv. šķinka, 2,5 kg bekona — 20 mārc.	$ 29.75
Nr. 38	— iepriekšējais sainis divkāršots — 40 mārc.	$ 51.50
Nr. 39	4 kg cūku tauku; 4,5 kg eksporta bekona — 19 mārc.	$ 29.50
Nr. 40	— iepriekšējais sainis divkāršots netto 38 mārc.	$ 52.50
Nr.41	2 kg cukura, 4,5 kg bekona, 2 kg rīsu — 19 mārc.	$ 27.50
Nr. 42	— iepriekšējais sainis divkāršots — 38 mārc.	$ 45.50
Nr. 43	4 kg cūku tauku; 2,5 kg cukura, 2 kg rīsu — 19 mārc.	$ 20.90

Saiņa cenā ieskaitīts viss, jāpieskaita 8% Kanadas valūtai!
DV Grāmatnīcas — saiņišu nodaļa atvērta ik dienas no pl. 8.30 — 5 p. p., sestd. 8.30 — 2 p.p.
491 College Street, Toronto 4, Ont., tel. 921-7121

MOLSON EXPORT

VISVAIRĀK PĀRDOTAIS ALUS KANADĀ

SLAVENS ALUS plašā zemē

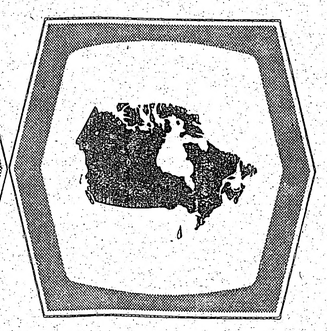

MOLSONS — NEATKARĪGA ALUS DARĪTAVA KOPŠ 1786. GADA

LĪGO VAKARS SAULAINĒ

notiks sestdien, š. g. 24. jūnijā.
Sākums plkst. 8 vakarā.

Līgo vakaru ievadīs ar kopīgu visu svētku dalībnieku līgošanu pie ugunskura, kur Jāņu māte viesus pacienās ar sieru un Jāņa tēvs ar miestiņu.
Ieejas maksa $1.50. Auto novietošana $0,50.
DEJA pie visiem pazīstamās deju kapellas A. VIRBUĻA vadībā.
Visa Saulaines territorija šai dienā ir sarīkojuma vieta. Dāmu komitejas kafijas galds ar pīrādziņiem.
Visus laipni ielūdz Saulaines pārvalde

SPORTS

JAPĀŅU HEGEMONIJA GALDA TENISĀ

Mūsu laikraksta sporta redakcija jūtas parādniece lasītājiem, jo nav vēl sniegusi rezultātus par pasaules meistarsacīkstēm galda tenisā, kuŗas jau pirms krietna laika notika Zviedrijas galvaspilsētā Stokholmā. Lai cik tas nepareizi, kādreiz tomēr it kā zūd interese, ja sacīkstēs nav piedalījušies latviešu sportisti vai cīnījušies ne sevišķi sekmīgi, bet ziņojamu lietu netrūkst...

Aizvadītajās 29. pasaules meistarsacīkstēs piedalījās ap 400 dalībnieku no 41 valsts. Tās izvērtās par pilnīgu japāņu triumfu, jo uzlēcošās saules zemes reprezentanti izcīnīja visus meistartitulus, izņemot viriešu divspēli. Tūlīt gan jāpiezīmē, ka sacensībās nepiedalījās kiniešu galda tenisisti, kas noteikti būtu panākuši citādu medaļu sadalījumu un aizkavējuši japāņu pilnīgo hegemoniju.

Viriešu vienspēlē pasaules meistars kļuva japānis Hagasava, finālā pārspējot savu tautieti Kono ar 21 — 19, 19 — 21, 20 — 22, 21 — 14, 21 — 16. Arī sieviešu vienspēles finālā par titulu cīnījās divas japānietes — Morisava pieveica līdzšinējo meistari Fukadzi ar 21 — 18, 15 — 21, 21 — 18, 21 — 17. Sieviešu divspēlē meistargodā tika Morisava un Hirota, finālā uzvarot savas tautietes Fukadzi un Jamanaku, un līdzīga aina bija arī jauktajā divspēlē, kuŗas finālā tāpat redzēja tikai japāņus: Jamanaka un Hagesava pārspēja Fukadzi un Kimuru. Vienīgi viriešu divspēles fināls notika bez Niponas dēliem, zviedriem Juhansonam un Alsenam pieveicot padomju pāri Ameļiju un Gomorkovu. Komandu sacensībā viriešiem pārliecinoši uzvarēja Japāna pirms Ziemeļkorejas un Zviedrijas, bet sieviešu vienību konkurencē aiz Japānas sekoja Pad. savienība un Ungārija.

Kanadas reprezentantiem, kā jau bija paredzēts, meistarsacīkstēs nepiekrita nekāda „loma". Viriešu vienība, kuŗā spēlēja arī M. Žulps, palika 28. vietā, bet sieviešu izlase ar V. Ādmini ierindā bija spiesta samierināties ar 21. vietu. Viriešu trijnieks savā grupā zaudēja Skotijai ar 4 — 5 (Žulps uzvarēja 2 spēles), Holandei ar 2 — 5 un Zviedrijai ar 0 — 5, bet uzvarēja Palestīnu ar 5 — 0. Kanadas sieviešu vienība pieveica Šveici ar 3 — 2, bet zaudēja Polijai, Rietumvācijai, Dānijai un Kambodžai — visām ar 0 — 3 rezultātu.

—2v—

SAVIENOTAJĀS VALSTĪS

FILADELFIJA

Sv. Jāņa draudzes svētdienas skolas mācības gada nobeigumā un izlaiduma aktā apliecības par skolas beigšanu saņēma Māra Abrama, Jūŗis Berķis, Ruta Blatchena, Māra Brole, Ilze Cerbule un Elizabete Rūtena. Beidzēji, čaklākie grāmatu lasītāji un visi, kas nebija kavējuši mācības, saņēma grāmatu veltes. Absolvents J. Berķis nodeva skolas karogu nākošās klases pārstāvim V. Jermacānam. Skolas audzēkņi uzstājās arī ar priekšnesumiem. Absolventus apsveica draudzes pr-ks A. Greizis, DV apvienības pr-ks V. Šmitchens un Brīvo latvju biedrības pārstāvis A. Brošs dāvināja beidzējiem grāmatas, bet skolas vajadzībām Z. Butele nodeva 5 dol., V. Šmitchens 25 dol. no DV apvienības, bet Neptuna pr-ks E. Brolis 20 dol. Skolēnu vecāki bija parūpējušies par cienastu pēc izlaiduma akta.

MINEAPOLE

Turpat 84 gadu vecumā 2. jūnijā miris kādreizējais 4. Vidzemes strēlnieku pulka loceklis Krists Dzenis, kas bija piedalījies leģendārajās Ziemsvētku kaujās pie Ložmetējkalna, arī cīņās pie Skangaļiem, Mangaļiem un Tireļpurvā. Atgriezies no kara, K. Dzenis strādāja savā lauku saimniecībā Mēdzes pagastā, bet, komūnistiem okupējot Latviju, devās bēgļu gaitās uz Vāciju, no kurienes 1950. gadā ieceļoja ASV, apmetoties kopā ar meitu Annu Mizēnu un znotu Mineapolē. Aizgājēju 7. jūnijā māc. P. Langins izvadīja pēdējā gaitā uz Kristallēkas kapiem, kur no vecajiem strēlniekiem atvadvārdus teica vietējās kopas pr-ks A. Leiše, no DV apvienības kultūras daļas vadītājs J. Vērenieks, no draudzes dāmu komitejas V. Laimone, no draugiem J. Sproģis u. c.

GRAND RAPIDI

Naktī uz 11. jūniju miegā mirusi 69 gadus vecā Natālija Gintere. Viņas vīrs Fricis Ginters tieši atradās sanatorijā. Kad zvanot vairākkārt uz māju, neviens neatbildēja, viņš lūdza tuvākos kaimiņus — latviešus apmeklēt tā dzīvokli. Kaimiņi tad arī atrada Natāliju Ginteri mirušu. Aizgājēja dzimusi Krievijā, izmācījusies par žēlsirdīgo māsu un vēl pirms pāris gadiem strādāja savā speciālitātē. Nelaikei veltīts aizlūgums notika Edžebīnes bērnu namā 13. jūnija vakarā, bet pēdējā gaitā uz Vūdlauna kapiem viņu 14. jūnijā izvadīja mā. J. Lazda.

V. Z.

ATSAUCIETIES — JŪS MEKLĒ

Jānis Puķe, Kārļa dēls, no Rīgas meklē savus piederīgos ASV vai Kanadā.

Kāda tautiete, kas laikā no 18. jūnija līdz 19. jūlijam ciemojas ASV, vēlas satikt paziņas no Volterdingenas nometnes Vācijā, it īpaši Vili Egli un Ritu un Edgaru Kaugurus.

Tuvākas ziņas ALAs sekretariātā: American Latvian Association, Suite 913, Shoreham Building, 806 15th St., N.W., Washington, DC. 20005, U. S. A.

AKTUĀLAIS KATRĀDĀ

★ Savā atbildē uz nesenā cigarešu ražotāju sanāksmē izteikto apgalvojumu, ka neesot pietiekami pierādījumu, ka plaušu vēzis ceļas no smēķēšanas, veselības ministrs Alens Mekičens ļoti noteikti vērsās pret šādu neatbildīgu apgalvojumu. Viņš norādīja, ka apzinīgu pētījumu un to rezultātā gūto daudzo pierādījumu apšaubīšana nodara lielu ļaunumu sabiedrībai. Tūkstošiem nāves gadījumu pamatā, kuŗas būtu varēts aizkavēt, bijis smēķēšanas ieradums.

★ Lai ierobežotu mežu ugunsgrēkus, no kuŗiem nesen izdegusi vairāk par 50.000 akriem meža Ontario ziemeļos, Kenoras pārstāvis parlamentā Leo Berniers ierosinājis parlamentā vainīgos sodīt ar cietumsodu. Līdz šim augstākais soda mērs ir 300 dol.

★ Viena no lielākajām Kanadas izdevniecībām McClelland & Stewart Ltd. gatavojas izdot ilustrētas grāmatas par dzīvi Kanadā. Tomēr šīs grāmatas iespiedīs Itālijā, jo iespiešanas izdevumi Kanadā grāmatām ar četrkrāsu ilustrācijām ir par 20 — 60% lielāki.

Pad. savienība panāk ārkārtas AN pilnsapulci

Kas Pad. Savienībai neizdevās Apvienoto nāciju drošības padomē, to Maskava tagad mēģinās panākt ārkārtas pilnsapulces sēdē — Izraēlas atzīšanu par agresoru nesenajā Vidējo austrumu militārajā konfliktā, kā arī lēmuma pieņemšanu, ka Izraēlai jāatvelk savi militārie spēki uz 1949. gada robežām. Pad. savienība savā politiskās ilēdības spēlē nebūs bez sabiedrotajiem, jo Maskavas prasības, protams, atbalsta visa komūnistu pasaule, arabu bloks un tādi starptautiska goda tikotāji par katru cenu, kā Francijas prezidents Degolls.

Kampaņa pret Izraēlu sākās ar Pad. savienības ministru prezidenta Kosigina starpvizīti Parīzē ceļā uz Ņujorku un sakausto arabu prezidentu — Ēģiptes Nasera un Sīrijas Atasi tikšanos Kairo. Mazliet jāpasmaida par Kosigina un Degolla deklarāciju, ka viņu vienīgā interese ir miers Vidējos austrumos, Francijas prezidentam nostājoties krievu pusē. Galu galā Pad. savienības ieročus un apbruņojumu arabu pusē sagrāva Izraēlas gaisa spēki ar franču lidmašīnām...

Diplomātiskā manevrēšana tomēr notiek visā pasaulē. Pirms Kosigina un Pad. savienības ārlietu ministra Gromiko sarunām ar Francijas prezidentu Degollu krieviem Parīzē priekšā aizsteidzās Kanadas ārlietu ministrs Martins, bet AN pilnsapulcē krieviem savukārt priekšā aizsteidzās ASV, panākot, ka amerikāņi būs pirmie runātāji. Ļoti iespējams, ka ASV vārdā personīgi runās prezidents Džonsons. Kanadas loma pilnsapulces ārkārtas sesijā vēl nav skaidra, bet jāpieņem, ka Kanada atkal centīsies uzņemties kaut kāda veida starpnieces lomu. Kanada bija viena no galvenajām valstīm, kas kopš 1956. gada Suecas krizes gādāja par mieru Gazas šaurumā. Nesenais kaŗš starp Izraēlu un arabiem sākās tikai pēc tam, kad Nasers bez liekām pūlēm piespieda AN ģenerālsekretāru Utantu izvākt Apvienoto nāciju policijas armiju.

Kanadas ārlietu ministrs Martins sākumā bija pret ārkārtas pilnsapulces sasaukšanu, bet vēlāk izteicās, ka sarunās piedalīsies, ja par tādām izšķiršoties vairākums Apvienoto nāciju saimes valstu. Te jāpiebilst, ka Pad. savienībai, lai panāktu ārkārtas sēdes sasaukšanu, bija nepieciešama 62 valstu piekrišana. Tā kā tagad pilnsapulcē bez Kosigina piedalīsies prezidents Degolls un, droši vien, prezidents Džonsons, ir ļoti iespējams, ka Ņujorkā personīgi ierodas arī Kanadas ministru prezidents Pīrsons. Tāpat iespējams, ka piedalās arī Austrālijas ministru prezidents Holts, kas pašreiz viesojas ASV.

Vēl vienmēr neatbildēts paliek jautājums par „četru lielo" konferenci, par ko tik daudz runāja aizvadītajā nedēļā. Bet, kā ziņo no Parīzes, nedz Kosigins, nedz Degolls šim tematam nav pat pieskārušies, liekot domāt, ka Maskava acumirklī šādā konferencē nav ieinteresēta. Pirms šādas konferences Pad. savienībai nepieciešams „diplomātiskas atveselošanās periods". Tāpat, — pirms sarunu sākšanos par „četru lielo" konferenci, Pad. savienība grib nogaidīt, kādu virzienu ņems ārkārtas AN pilnsapulce. Pēc Parīzes sarunām kā Vašingtonā, tā Apvienoto nāciju diplomātu aprindās Ņujorkā baumo, ka pastāv pat iespēja, lai pilnsapulces sēdes laikā prezidents Džonsons netiekas nedz ar prezidentu Degollu, nedz ministru prezidentu Kosiginu!

Anglijas nostāja Vidējo austrumu jautājumā pašreiz ļoti neskaidra. Britiem ārkārtīgi jālaipo, lai izpatiktu kā ASV, tā Francijai. Nostājā pret Izraēlu angļi domā gluži tāpat kā amerikāņi, bet ir iespējams, ka ar savu ieskatu izteikšanu nogaidīs, kamēr Francija būs atklājusi savas kārtis.

Šīs nedēļas sākumā, pirmdienā līdz otrdienas rītam, Parīzē viesojās Anglijas ministru prezidents Vilsons. Viņa vizītes iemesls nebija tik daudz jautājums par Vidējiem austrumiem, kā angļu uzņemšana Eiropas koptirgū. Līdz šim Degolls angļu centienus bremzēja. Pašreiz angļu cerības atkal lielākas, bet tās var sabrukt kā kāršu namiņš, ja Anglija AN pilnsapulcē atklāti nostātos pret Franciju. Vēl nav skaidri zināms, kas Ņujorkā vadīs Anglijas delegāciju. Droši vien, tas būs ārlietu ministrs Brauns, bet nav izslēgta ministru prezidenta Vilsona ierašanās.

Vispār, samērā liels skaits valdību galvu būtu gatavs ierasties AN pilnsapulcē, ja vien pastāvētu lielāka skaidrība par to, ko darīs „četri lielie". Kosigins jau ir Ņujorkā. Domā, ka Apvienotajās nācijās ieradīsies prezidents Degolls, ka pilnsapulci uzrunās prezidents Džonsons un ka to, varbūt, apmeklēs ministru prezidents Vilsons. Ja viņu piedalīšanās būtu noteikti skaidra, ārkārtas sesija pieņemtu pavisam citu nokrāsu.

Ēģiptes prezidents Nasers, cik zināms, nolēmis uz AN pilnsapulci nebraukt, uzsverot, ka šī ārkārtas sesija notiek vienīgi ministru prezidentu un ārlietu ministru līmenī. Dienvidslavijas prezidents Tito nebrauks, bet Tunēzijas prezidents Burgiba brauks. No komūnistu valstīm ieradīsies vismaz Polijas, Ungārijas un Čechoslovakijas ministru prezidenti.

IZRAELA APVAINO PAD. SAVIENĪBU

No Telavivas ziņo, ka Izraēlas valdība iesniegusi asu protestu Pad. savienībai, apvainojot to dažādu šķēršļu radīšanā miera un kārtības atjaunošanai Vidējos austrumos. Protests iesniegts caur Somijas sūtniecību, kuŗa tagad, pēc diplomātisko attieksmju pārtraukšanas, pārstāv Pad. savienību Izraēlā. Izraēla ārkārtīgi sašutusi par Pad. savienības uzdrošināšanos salīdzināt arabu territorīju okupāciju ar nacionālsociālistu Vācijas paņēmieniem otra pasaules kaŗa laikā.

Pad. savienības propagandas mašīnērija strādā pret Izraēlu ar pilnu jaudu, apvainojot pēdējo gan civiliedzīvotāju padzīšanā, gan dažādās slepkavībās, apzīmējot aizsardzības ministru Mošī Dajanu par „necilvēciskāku pat par vismežonīgākajiem naciķu ģenerāļiem".

Maskava, protams, nevar samierināties ar tās iesecētā. Vidējo austrumu kaŗa bēdīgo iznākumu. Un krievi ar šo iznākumu nedomā samierināties. Debates AN drošības padomē Maskavai nekā nedēva. Ja pasaulē vēl saglabājusies kaut kripatiņa goda prāta un taisnības apziņas, tā darīja kopā ar Angliju 1956. gadā. (Pastāv gan versija, pēc kuŗas 1956. gadā angļi un franči no vienas puses, bet izraēlieši no otras rīkojušies pilnīgi neatkarīgi, pat nezinādami viens par otra plāniem!) Degolls tomēr iz šķirās par neitrālitāti, un Francijā nav tādas varas, kas spētu nostāties pret viņa diktātorisko autoritāti.

Iekšējā cīņa starp Degollu un franču militāristiem sākusies jau vairākas nedēļas pirms kaŗa starp Izraēlu un arabiem. Draudzību ar Izraēlu franču militāristi uzskata par daudz drošāku un noteiktāku nekā ar šaudīgajiem arabiem, kuŗiem vienkārši nevar uzticēties.

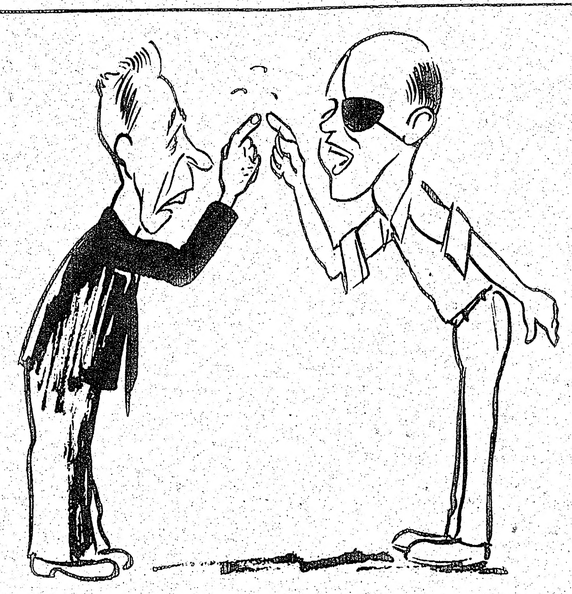

DOTS PRET DOTU

Pad. savienība, pārtraucot dip lomātiskās attieksmes ar Izraēlu, katēgoriski pieprasīja iekaŗoto apgabalu atdošanu arabiem.

Kosigins: „Jums tūlīt jāizvāc as no arabu zemēm!"

Izraēlas ģenerālis Moše Dajans: „Kā būtu, ja jūs vispirms izvāktos no Baltijas valstīm?"

Ed. Keiša karikatūra

Vai padoties...

(Pārnesums no 1. lpp.)

būs paveicams ilgstošais uzdevums informēt brīvo valstu pilsoņus, lai panāktu ASV kongresā pieņemtās Baltijas valstu rezolūcijas īstenošanu. Tāpat smags un bieži vien nesaskatīts ir mūsu centrālo organizāciju darbs ne tikai vienā, bet daudzās nozarēs. Arī to vajadzētu atzīt un atbalstīt, jo sevišķi tādēļ, ka daļa no lokālajām organizācijām un draudzēm, kas veido centrālo organizāciju, ir iesūnojušas konservātīvismā un nepieeģamas jebkādām jaunām idejām un patiesai cīņai Latvijas brīvības atjaunošanas labā. Un — grūti paveicams ir arī atbildīgais Daugavas Vanagu organizācijas darbs, kas tik ļoti sazarojis dažādās nozarēs. Tomēr jāsaka, ka par spīti grūtībām, kļūdām un pasīvitātei, jau veikti vērā liekami uzdevumi, kaut ar lielāku apdomību, ciešāku sadarbību un stiprāku pienākuma apziņu mēs būtu veikuši divreiz vairāk.

Sacītais nav pamats pesimismam. Domīgam tomēr jākļūst, ja redz, ka mūsu trimdas saimes vairums joprojām vēl nav izpratis, ka mūsu primārais uzdevums nav sarīkojumi un darbība „pašu patēriņam", bet gan īsta cīņa par Latvijas brīvību.

Nebūtu vajadzības šim tematam pieskarties, jo par to jau daudz rakstīts, taču pēdējā laikā nācies manīt, ka, pat gatavojoties Latvijas 50 gadu jubilejai, ne vienā vien vietā izstrādāta vai vēl tikai plānota programma, kuŗā uzsvars likts uz sarīkojumiem, kas domāti reprezentācijai, pašu sirdsapziņas un sentimentālitātes apmierināšanai. Vismaz pagaidām grūti saskatīt, ka īsti nopietni strādā arī pie tā, lai Latvijas 50 gadu jubileju neatzīmētu tikai kā pieminas vai sēru dienu, bet gan kā dienu, kuŗā mēs atklāti un uzsvērti demonstrējam savu gribu un prasību redzēt Latviju atkal brīvu. Protams, ir izteikti labi nodomi, no kuŗiem daži varētu būt pat ļoti ietekmīgi, taču jāatgādina, ka iespaidīgai gribas izteikšanai nepieciešams ilgs un labi organizēts sagatavošanās darbs. Vēl jo vairāk tādēļ, ka liela daļa organizāciju un draudžu īstā cīņā vēl nekad nav piedalījusies. To pārliecināšanu un uzmundināšanu nevarēs panākt nedz pēdējā brīdī, nedz arī ar pāris apkārtrakstiem. Lielā darba pienācīgai sagatavošanai laika vairs nav daudz. Un tas ir iemesls, kas draud radīt pesimismu.

Cik īstenībā neaktīvas ir mūsu vispārējās organizācijas, labi parāda mazs piemērs, kaut, varbūt, dažs labs to atzīs par nenozīmīgu. Kad organizācija Americans for Congressional Action to Free the Baltic States izdeva brošūru „Baltic States — The Modern Day Colonialism In Europe", tās saturu un mērķi plaši un atkārtoti publicēja laikrakstos un īpašos paziņojumos. Tomēr no mūsu visdažādāko organizāciju kopskaita tikai ap 5% parādīja kaut kādu interesi, bet vienīgi 3% aktīvi piedalījās šīs brošūras izvietošanas darbā, — kaut publikācija visiem piedāvāta bez maksas... Izņēmumu var saskatīt Kanadas vadošo organizāciju pieejā, tāpat Latviešu nacionālā fonda nostājā Zviedrijā un daļā DV apvienību ASV. Iespējams, ka viens otrs teiks, ka šai publikācijai nav nekādas nozīmes, ka tā slikti izstrādāta (jo: „Es taču neesmu to sastādījis!"), bet — ar ko gan šādu apgalvojumu var pamatot, ja nav pat bijis gribas ieskatīties šī kopīgā darba mazās daļas saturā, mērķī un nozīmē? Mums labi zināms, ka plašākā brīvās pasaules sabiedrība tikpat kā nekā nezina par Baltijas valstu jautājumu. Līdz šim, izņemot atsevišķas personas un nedaudzas organizācijas, ir ļoti maz darīts, lai novērstu šo šķērsli, kas ievērojamā mērā kavē mūsu cīņu par brīvības atgūšanu Baltijas valstīm.

Kā šai laikrakstā jau ziņots, drīzumā iznāks jauna publikācija, kuŗā būs norādīti arī daži sākuma soļi, kā pašreizējo stāvokli labot. Būs interesanti vērot, cik liels organizāciju skaits apliecinās interesi šo jautājumu nopietnāk pārdomāt un piedalīties kopīgajā darbā. Ja interesi parādītu kaut 10% no organizācijām, varētu teikt, ka nav pamata pesimismam, jo drīkstam cerēt, ka mūsu cīņa par dzimtenes atbrīvošanu nevis apsīkst, bet pastiprinās, dodot ticību, ka spēsim arī uzvarēt. Atcerēsimies Raiņa vārdus: „Mēs maza tauta; mēs būsim lieli tik, cik mūsu griba!"

FRANČU MILITARISTI GRIBĒJUŠI PALĪDZĒT IZRAĒLAI

Visklusākā pašreizējā Vidējo austrumu konfliktā vai, pareizāk sakot, konflikta diplomātiskajā fazē ir Anglija. Tā klusēja arī īsajā kaŗa darbības periodā. Bet ļoti interesantas ziņas saņemtas no Parīzes. Izrādās, ka Francijas militārā vadība un vairāki ievērojami politiķi gandrīz vai sacēlušies pret prezidentu Degollu. Aizsardzības ministrs Mesmers pat bijis gatavs atlūgties no amata.

Francijas militārā vadība pretojusies Degolla neitrālitātes politikai. Tā kā Francija apgādā Izraēlas gaisa spēkus, franču militāristi domājuši, ka konflikta gadījumā Francijas pienākums būtu bijis Izraēlai palīdzēt, kā

Izraēla atgādina Baltijas valstu okupāciju

Toronto raidītājs NBC ziņoja, ka, atbildot uz Pad. savienības katēgorisko prasību atdot arabiem atpakaļ īsajā Vidējo austrumu kaŗā ieņemtos apgabalus, Izraēlas aizsardzības ministrs ģen. Moše Dajans preses konferencē paskaidrojis, ka Izraēla to darīs tikai tad, ja Pad. savienība izvāksies no okupētās Latvijas un Lietuvas, kā arī citām pakļautajām valstīm.

Arī Apvienotajās nācijās Izraēlas ārlietu ministrs, atbildot uz Pad. savienības pārstāvja Fedorenko uzbrukumiem, ieteicis Maskavai vispirms izvākties no Latvijas un Lietuvas. Interesanti, ka abos gadījumos nav runāts par Baltijas valstīm, bet sauktas vārdā Latvija un Lietuva, nepieminot Igauniju.

KANADA PIEKRĪT

Kanadas ministru prezidents Pīrsons parlamentā izteicies, ka būtu gatavs piedalīties Apvienoto nāciju pilnsapulces ārkārtas sesijā Ņujorkā, ja ar to palīdzētu miera nostabilizēšanai Vidējos austrumos. Kanada bija viena no valstīm, kas balsoja par ārkārtas pilnsapuces sasaukšanu.

ASV bija pret šādu ārkārtas sēdi, sūtnim Goldbergam uzsverot, ka AN drošības padome vēl nebūt nav savu darbību beigusi un turpina apskatīt vienu Kanadas un vienu ASV priekšlikumu Vidējo austrumu jautājuma atrisināšanai.

Kā jau ziņots, ārkārtas pilnsapulces sasaukšanai vajadzēja 62 valstu piekrišanu. Līdz nedēļas nogalei bija saņemtas 86 pozitīvas atbildes.